

-สำเนา-



# แผนพัฒนาสามปี

พ.ศ.๒๕๕๕ ถึง พ.ศ.๒๕๕๗

องค์การบริหารส่วนตำบลนามาลา  
อำเภอนานาแห้ว จังหวัดเลย

## คำนำ

การบริหารงานขององค์กรปกครองส่วนท้องถิ่น จะใช้แผนเป็นเครื่องมือในการบริหารงาน ซึ่งแผนพัฒนาขององค์กรปกครองส่วนท้องถิ่น จะมีการกำหนดด้วยวิสัยทัศน์ พันธกิจ จุดมุ่งหมาย ยุทธศาสตร์ และแนวทางในการพัฒนาท้องถิ่นรวมทั้งการกำหนดโครงการ/กิจกรรม ตลอดทั้งตัวชี้วัดความสำเร็จของการพัฒนาในระยะยาวอย่างต่อเนื่อง การจัดทำแผนพัฒนาท้องถิ่นนั้น จะต้องมีความสอดคล้องเชื่อมโยงกับวิสัยทัศน์ ยุทธศาสตร์กลุ่มจังหวัด, จังหวัด และแนวทางของการพัฒนาในระดับต่างๆ ตั้งแต่ระดับชาติ กลุ่มจังหวัด ตลอดทั้งภารกิจที่ท้องถิ่นได้รับการถ่ายโอนจากกระทรวงทบวงกรมต่างๆ และที่สำคัญองค์กรปกครองส่วนท้องถิ่นจะต้องดำเนินงานตามนโยบายเพื่อตอบสนองต่อปัญหาความต้องการของประชาชนในพื้นที่ ซึ่งแสดงออกมาในรูปแบบของแผนแม่บทชุมชน

องค์การบริหารส่วนตำบลนามาลา ในฐานะหน่วยงานที่มีหน้าที่ในการจัดทำแผนพัฒนาท้องถิ่น ได้กำหนด เนื้อหาและแนวทางการจัดทำแผนแม่บทชุมชนที่ตนเองขององค์การบริหารส่วนตำบลนามาลาเพื่อใช้เป็นกลไกในการแก้ไขปัญหาของประชาชน แผนพัฒนาสามปีฉบับนี้้องค์การบริหารส่วนตำบลนามาลาได้นำไปปรับประยุกต์ทั้งในเชิงวิชาการและข้อเท็จจริงเชิงประจักษ์ของแต่ละหมู่บ้านตามความเหมาะสม

องค์การบริหารส่วนตำบลนามาลา หวังเป็นอย่างยิ่งว่าจะได้รับประโยชน์จากแผนพัฒนาสามปีฉบับนี้เพื่อใช้เป็นแนวทางในการจัดทำแผนพัฒนาท้องถิ่นที่มีประสิทธิภาพและสนองตอบต่อปัญหาความต้องการของท้องถิ่นและประชาชนต่อไป

(นายสมจิต วงษา)

นายกองค์การบริหารส่วนตำบลนามาลา

๓๐ มิถุนายน ๒๕๕๔

## สารบัญ

เรื่อง	หน้า
บทที่ ๑ บทนำ	๑
บทที่ ๒ สภาพทั่วไปและข้อมูลพื้นฐานสำคัญขององค์การบริหารส่วนตำบลนามาลา	๔
บทที่ ๓ การวิเคราะห์ศักยภาพการพัฒนาองค์การบริหารส่วนตำบลนามาลา	๙
บทที่ ๔ วิสัยทัศน์ พันธกิจและจุดมุ่งหมายเพื่อการพัฒนา	๑๔
บทที่ ๕ บัญชีสรุปโครงการพัฒนาแผนสามปี	๒๗
บทที่ ๖ การนำแผนพัฒนาสามปีไปปฏิบัติและการติดตามประเมินผล	๗๗
ภาคผนวก	๘๗

\*\*\*\*\*

## บทที่ ๑

### บทนำ

แผนพัฒนาสามปี พ.ศ.๒๕๕๕ – พ.ศ.๒๕๕๗ ฉบับนี้จัดทำขึ้น เพื่อนำนโยบายของนายสมจิต วงษา นายองค์การบริหารส่วนตำบลนามาลา ซึ่งได้แถลงต่อประชาชนและสภาองค์การบริหารส่วนตำบลนามาลาในการประชุมสภาองค์การบริหารส่วนตำบลนามาลา เมื่อวันที่ ๑๕ พฤษภาคม ๒๕๕๑ ไปสู่การปฏิบัติ

นายกองค์การบริหารส่วนตำบลนามาลา ได้มีแนวทางการบริหารงาน โดยยึดหลักการบริหารกิจการบ้านเมืองและสังคมที่ดี หรือหลักธรรมาภิบาลในการบริหารกิจการขององค์การบริหารส่วนตำบลนามาลา ดังนี้

#### ๑.นโยบายด้านการพัฒนาโครงสร้างพื้นฐาน

๑.๑ ปรับปรุงและพัฒนาโครงสร้างพื้นฐาน เช่น ถนนหนทาง สายหลัก สายรอง ทางระบายน้ำ ระบบไฟฟ้า การประปา ให้มีความพร้อมและเพียงพอต่อความต้องการของประชาชน

๑.๒ ปรับปรุงและพัฒนาระบบการให้บริการด้านประปาให้มีประสิทธิภาพทั้งในด้านปริมาณและคุณภาพ เพื่อเสริมสร้างคุณภาพชีวิตที่ดีให้กับประชาชน

๑.๓ ปรับปรุงและประสานหน่วยงานที่เกี่ยวข้องในด้านโครงสร้างพื้นฐาน ดำเนินงานไปด้วยความเรียบร้อย รวดเร็วและเป็นประโยชน์แก่ประชาชน

#### ๒.นโยบายด้านการพัฒนาสังคมและคุณภาพชีวิต

๒.๑ สนับสนุนผู้ด้อยโอกาสทางสังคม เช่น ผู้สูงอายุ ผู้พิการ ผู้ป่วยเอดส์ และผู้ด้อยโอกาสอื่นๆ เป็นต้น ให้ครอบคลุมทุกชุมชน จนสามารถอยู่ในชุมชน ได้อย่างมีความสุข ตลอดจนการแก้ไขปัญหาความยากจน ปัญหา ยาเสพติด ความปลอดภัยในชีวิตและทรัพย์สินให้กับประชาชน

๒.๒ สนับสนุนประชาชนให้มีสุขภาพอนามัยที่สมบูรณ์แข็งแรง เช่น ให้มีสถานที่ออกกำลังกาย การป้องกันโรคติดต่อ เป็นต้น

๒.๓ สนับสนุนส่งเสริมกลุ่มอาชีพให้ประชาชน เพื่อเพิ่มรายได้สามารถดำรงชีพอยู่ได้อย่างมีความสุข ตามแนวทางเศรษฐกิจพอเพียงและนโยบายของรัฐบาล

๒.๔ สนับสนุนส่งเสริมให้ประชาชนมีความปลอดภัยในชีวิตและทรัพย์สินชุมชนสามารถดูแลและป้องกัน ปัญหาร่วมกับส่วนราชการได้อย่างเหมาะสมสอดคล้อง กับนโยบายของรัฐบาล

๒.๕ ส่งเสริมให้เด็กและเยาวชนในเขตพื้นที่องค์การบริหารส่วนตำบลนามาลา มีคุณภาพชีวิตที่ดี มีความรู้คู่คุณธรรม

#### ๓.นโยบายด้านการศึกษา ศาสนา วัฒนธรรมและกีฬา

๓.๑ ส่งเสริมสนับสนุนให้มีครูพันธุ์อ่อนที่จะนำมาซึ่งการพัฒนาในด้านการศึกษา เช่น ให้มีห้องสมุดประจำตำบลและศูนย์อินเทอร์เน็ต

๓.๒ สนับสนุนส่งเสริมและพัฒนาศึกษาทั้งในระดับก่อนวัยเรียน และในระดับสูงขึ้นไปให้ประชาชน เยาวชน นักเรียนสามารถเข้าถึงโอกาสทางการศึกษาได้อย่างกว้างขวางมากยิ่งขึ้น

๓.๓ สนับสนุนส่งเสริมงานกีฬาและนันทนาการของชุมชนอย่างจริงจัง

๓.๔ สนับสนุนส่งเสริมให้มีศูนย์การเรียนรู้ทางการศึกษาวัฒนธรรม ภูมิปัญญาท้องถิ่น

๓.๕ สนับสนุนกองทุนอาหารกลางวันและอาหารเสริมให้กับนักเรียน ตลอดจนวัสดุ ครุภัณฑ์ที่จะนำมาซึ่งการพัฒนาในด้านการศึกษาและการกีฬา

๓.๖ สนับสนุนส่งเสริมกิจกรรม งานประเพณี ศาสนา วัฒนธรรม ตลอดจนงานรัฐพิธีต่างๆ

#### **๔.นโยบายด้านการบริหารจัดการอนุรักษ์ทรัพยากรธรรมชาติและสิ่งแวดล้อม**

๔.๑ สนับสนุนส่งเสริมการมีส่วนร่วมของประชาชนในการสร้างจิตสำนึกเฝ้าระวังทรัพยากรธรรมชาติและสิ่งแวดล้อม โดยเริ่มจากครอบครัว ชุมชนและหมู่บ้าน

๔.๒ สนับสนุนส่งเสริมการรักษาและพัฒนาสภาพแวดล้อมให้สะอาดและน่าอยู่ เช่นการควบคุมไฟฟ้า ดูแลรักษาป่า ปลูกป่า

๔.๓ ส่งเสริมความรู้ด้านสิ่งแวดล้อมแก่เยาวชนและชุมชน

#### **๕.นโยบายด้านการบริหารจัดการด้านการเมือง การบริหารจัดการและพัฒนาบุคลากร**

๕.๑ ส่งเสริมสนับสนุนให้ประชาชนมีส่วนร่วมในการวางแผนพัฒนาตำบล ตามแนวทางระบบประชาธิปไตย

๕.๒ ส่งเสริมการมีบทบาทของครอบครัว องค์กรทางศาสนา โรงเรียน ชุมชน องค์กรพัฒนาเอกชน อาสาสมัคร และสื่อมวลชนมีส่วนร่วมในการวางแผนตำบล

๕.๓ จัดหาพื้นที่เพื่อก่อสร้างที่ทำการองค์การบริหารส่วนตำบลนาลาใหม่ เพื่องานบริการประชาชน และความสะดวกในการบริหารงานให้มีประสิทธิภาพและประสิทธิผลมากยิ่งขึ้น

๕.๔ ส่งเสริมและสนับสนุนการพัฒนาบุคลากรขององค์กรให้มีความสามารถ มุ่งปฏิบัติงานเพื่อชุมชน สังคมถูกต้องตามทำนองคลองธรรม ปฏิบัติหน้าที่อย่างมีประสิทธิภาพคุ้มค่าลดขั้นตอนการทำงานให้สั้น เข้าใจง่าย เร็วขึ้น เพื่อประโยชน์สุขของประชาชนมีผู้รับผิดชอบต่อผลงาน

๕.๕ ให้การบริการแก่ประชาชนตามอำนาจหน้าที่ที่เกี่ยวข้อง ด้วยความรวดเร็ว โปร่งใส เป็นธรรม ตามหลักธรรมาภิบาลและถูกต้องตามระเบียบของทางราชการ

๕.๖ พัฒนาและปรับปรุงระบบการจัดเก็บรายได้ขององค์การบริหารส่วนตำบลนาลา ให้มีประสิทธิภาพ และเป็นธรรมกับประชาชนมากยิ่งขึ้น

๕.๗ พัฒนาปรับปรุงเครื่องมือ เครื่องใช้ อุปกรณ์ ที่จะใช้ในการปฏิบัติงานให้เพียงพอและมีประสิทธิภาพยิ่งขึ้น

#### **๖.นโยบายด้านการพัฒนาเศรษฐกิจ อาชีพและรายได้**

๖.๑ ส่งเสริมสนับสนุนให้มีการจัดตั้งกลุ่มอาชีพ เพื่อให้ประชาชนมีรายได้เพียงพอต่อการดำรงชีพอย่างมีความสุขตามแนวทางเศรษฐกิจพอเพียง

๖.๒ พัฒนาและส่งเสริมอาชีพให้แก่ประชาชนเพื่อเพิ่มรายได้ ลดรายจ่ายตามนโยบายรัฐบาล

๖.๓ ส่งเสริมการค้าขายในท้องถิ่นเพื่อส่งเสริมเศรษฐกิจ และพัฒนารายได้ของท้องถิ่น

๖.๔ ส่งเสริมสนับสนุนการจัดให้มีน้ำเพื่อการเกษตร พัฒนาแหล่งน้ำเพื่อการเกษตรอย่างเพียงพอ

๖.๕ ส่งเสริมสนับสนุนการเลี้ยงสัตว์ และพัฒนาเรื่องการดูแลรักษา

## ๗.นโยบายด้านการพัฒนาด้านสาธารณสุข

- ๗.๑ ส่งเสริมและระดมรงค์ป้องกัน กรณีมีการแพร่ระบาดของโรคติดต่อต่างๆ เช่น โรคไข้หวัดนก โรคเอชอีวี โรคฉี่หนู รวมถึงโรคระบาดที่กระทรวงสาธารณสุขประกาศเป็นโรคควบคุม
- ๗.๒ ส่งเสริมการมีส่วนร่วมในการดูแลสุขภาพขั้นพื้นฐาน ด้วยภูมิปัญญาท้องถิ่น
- ๗.๓ ส่งเสริมการออกกำลังกายของประชาชน เพื่อให้มีสุขภาพและสุขภาพจิตที่ดี
- ๗.๔ สนับสนุนรพพยาบาลฉุกเฉินเคลื่อนที่คอยบริการประชาชน
- ๗.๕ ส่งเสริมสนับสนุนให้มีลานกีฬาชุมชนและสนามเด็กเล่น
- ๗.๖ จัดหารถบรรทุกน้ำ เพื่อใช้ในการป้องกันบรรเทาสาธารณภัยประชาชนในเขตพื้นที่รับผิดชอบ

## บทที่ ๒

### สภาพทั่วไปและข้อมูลพื้นฐานสำคัญขององค์การบริหารส่วนตำบลนามาลา

#### ประวัติการจัดตั้งองค์การบริหารส่วนตำบลนามาลา

องค์การบริหารส่วนตำบลนามาลา เดิมเป็นสภาตำบลนามาลา ได้รับการยกฐานะเป็นองค์การบริหารส่วนตำบล มีฐานะเป็นนิติบุคคลและเป็นราชการส่วนท้องถิ่น ตามประกาศกระทรวงมหาดไทย เรื่อง จัดตั้งองค์การบริหารส่วนตำบล ประกาศ ณ วันที่ ๑๑ สิงหาคม พ.ศ.๒๕๔๒ โดยให้มีผลบังคับใช้เมื่อพ้นกำหนดหกสิบวัน นับแต่วันประกาศในราชกิจจานุเบกษา โดยได้ประกาศในราชกิจจานุเบกษา เล่มที่ ๑๑๖ ตอนพิเศษ ๘๒ ง ลงวันที่ ๑๕ ตุลาคม พ.ศ.๒๕๔๒ จึงมีผลบังคับใช้ในวันที่ ๑๔ ธันวาคม ๒๕๔๒

#### ๑.สภาพทั่วไปขององค์การบริหารส่วนตำบลนามาลา

##### ที่ตั้ง

องค์การบริหารส่วนตำบลนามาลาตั้งอยู่หมู่ที่ ๕ บ้านหนองหวาย ตำบลนามาลา อำเภอนาแห้ว จังหวัดเลย ถนนสายด่านซ้าย - เหมืองแพร่ และห่างจากที่ทำการอำเภอนาแห้ว ประมาณ ๑๗ กิโลเมตร มีอาณาเขตติดต่อกับตำบลต่างๆ ดังนี้

ทิศเหนือ	ติดกับตำบลนาพึ่ง อำเภอนาแห้ว จังหวัดเลย
ทิศใต้	ติดกับตำบลด่านซ้าย อำเภอด่านซ้าย จังหวัดเลย
ทิศตะวันออก	ติดกับตำบลนาพึ่ง อำเภอนาแห้ว , ตำบลด่านซ้าย อำเภอด่านซ้าย จังหวัดเลย
ทิศตะวันตก	ติดกับอำเภอนครไทย จังหวัดพิษณุโลก

##### เนื้อที่

เขตรับผิดชอบขององค์การบริหารส่วนตำบลนามาลา อำเภอนาแห้ว จังหวัดเลย มีเนื้อที่ โดยประมาณ ๑๒๓.๗๓ ตารางกิโลเมตร หรือ ๗๗,๓๓๑.๒๕ ไร่

##### ภูมิประเทศ

สภาพภูมิประเทศส่วนใหญ่ของตำบลนามาลาเป็นหุบเขาที่มีความลาดชันสูงมีพื้นที่ราบน้อยมีระดับความสูงของพื้นที่สูง ๑,๔๒๖ เมตร ของความสูงระดับน้ำทะเล และต่ำสุด ๕๐๐ เมตร ของระดับน้ำทะเล มีภูเขาที่สำคัญได้แก่ ภูซัด ภูเป้อย ภูแก้ง่อม มีลำน้ำพิงไหลผ่านบ้านนามาลา บ้านชำทอง บ้านนาปูน บ้านหัวด่าน บ้านโนนสว่าง สภาพความสมบูรณ์ทางทรัพยากรป่าไม้ยังถือว่าสมบูรณ์อยู่แต่หากไม่มีมาตรการใดดูแล รักษาต่อไปในอนาคตทรัพยากรเหล่านี้อาจหมดไป

##### จุดเด่นของพื้นที่

พื้นที่และสภาพของทรัพยากรป่าไม้และอากาศ ที่มีพื้นที่สูงจากระดับน้ำทะเลโดยเฉลี่ยตั้งแต่ ๕๐๐ - ๑,๔๒๖ เมตร และมีสภาพของหุบเขาสูงทำให้อากาศมีความเย็น สามารถพัฒนาเป็นแหล่งท่องเที่ยวธรรมชาติที่ดีได้ในอนาคตหากได้รับการพัฒนาประชาสัมพันธ์และประชาชนในพื้นที่ยังคงอนุรักษ์ธรรมชาติไว้ได้ สามารถสร้างรายได้อีกทางหนึ่งของประชาชนและยังสามารถพัฒนาบางพื้นที่เพาะปลูกไม้เมืองหนาวหรือไม้ผลได้ดี เนื่องจากมีความชื้นและอากาศเย็นตลอดปี

**เขตการปกครอง**

ตำบลนามาลา ประกอบด้วยหมู่บ้านจำนวน ๘ หมู่

**ตารางแสดงชื่อผู้ปกครองหมู่บ้านและสมาชิกองค์การบริหารส่วนตำบล**

หมู่ที่	ชื่อหมู่บ้าน	กำนัน / ผู้ใหญ่บ้าน	สมาชิกสภาองค์การบริหารส่วนตำบล	ตำแหน่ง
๑	บ้านนามาลา	นายสมฤทธิ์ แก้วเกษศรี	นายบรรจง เสวีสวัสดิ์ นายคำมูล กมลรัตน์	ประธานสภาฯ สมาชิก อบต.
๒	บ้านหัวด่าน	นายลักษณะ ศรีโพธิ์	นายไข่ จันทะพินิจ นายเกรียงไกร เสวีสวัสดิ์	รองประธานสภาฯ สมาชิก อบต.
๓	บ้านนาปูน	นายเฉลิม แก้วเพิ่ม	นายฐวชิต ศรีคำ นายยุทธการณ จันดาหาร	สมาชิก อบต. สมาชิก อบต.
๔	บ้านชำทอง	นายบุญเลิศ แก้วเกษศรี (กำนันตำบลนามาลา)	นายเมธิน เสวีสวัสดิ์ นายวีระพงษ์ กันธุ์	สมาชิก อบต. สมาชิก อบต.
๕	บ้านหนองหวาย	นายโยคี แก้วเกษศรี	นายอ้อย ถิ่นที นายธีระพล ศรียาบับ	สมาชิก อบต. สมาชิก อบต.
๖	บ้านโคก	นายขุนทอง เสวีสวัสดิ์	นายประสิทธิ์ แก้วเกษศรี นายประสิทธิ์ ยืนวงศ์	เลขานุการสภาฯ อบต. สมาชิก อบต.
๗	บ้านหนองลิม	นายวิญญู เสนานุช	นายคำพันธ์ เสวีสวัสดิ์ นายสมทรง กมลรัตน์	สมาชิก อบต. สมาชิก อบต.
๘	บ้านโนนสว่าง	นายวีระ กมลรัตน์	นายดุสิต เทพวันดี นายเดวิช กมลรัตน์	สมาชิก อบต. สมาชิก อบต.

**ประชากร**

มีประชากรทั้งสิ้น ๓,๐๕๙ คน แยกเป็นชาย ๑,๕๖๓ คน หญิง ๑,๔๙๖ คน (ข้อมูล ณ วันที่ ๓๐ เมษายน ๒๕๕๔)

หมู่บ้าน	จำนวนครัวเรือน	จำนวนประชากร (คน)		
		ชาย	หญิง	รวม
หมู่ที่ ๑ บ้านนามาลา	๘๕	๑๓๕	๑๓๖	๒๗๑
หมู่ที่ ๒ บ้านหัวด่าน	๘๔	๑๗๑	๑๖๖	๓๓๗
หมู่ที่ ๓ บ้านนาปูน	๔๑	๘๒	๖๘	๑๕๐
หมู่ที่ ๔ บ้านชำทอง	๑๑๑	๒๒๗	๒๒๑	๔๔๘
หมู่ที่ ๕ บ้านหนองหวาย	๑๓๒	๒๒๖	๒๑๒	๔๓๘
หมู่ที่ ๖ บ้านโคก	๒๐๑	๔๑๐	๓๖๐	๗๗๐
หมู่ที่ ๗ บ้านหนองลิม	๑๓๔	๒๓๑	๒๔๒	๔๗๓
หมู่ที่ ๘ บ้านโนนสว่าง	๕๐	๘๑	๙๑	๑๗๒
<b>รวม</b>	<b>๗๙๔</b>	<b>๑,๕๖๓</b>	<b>๑,๔๙๖</b>	<b>๓,๐๕๙</b>



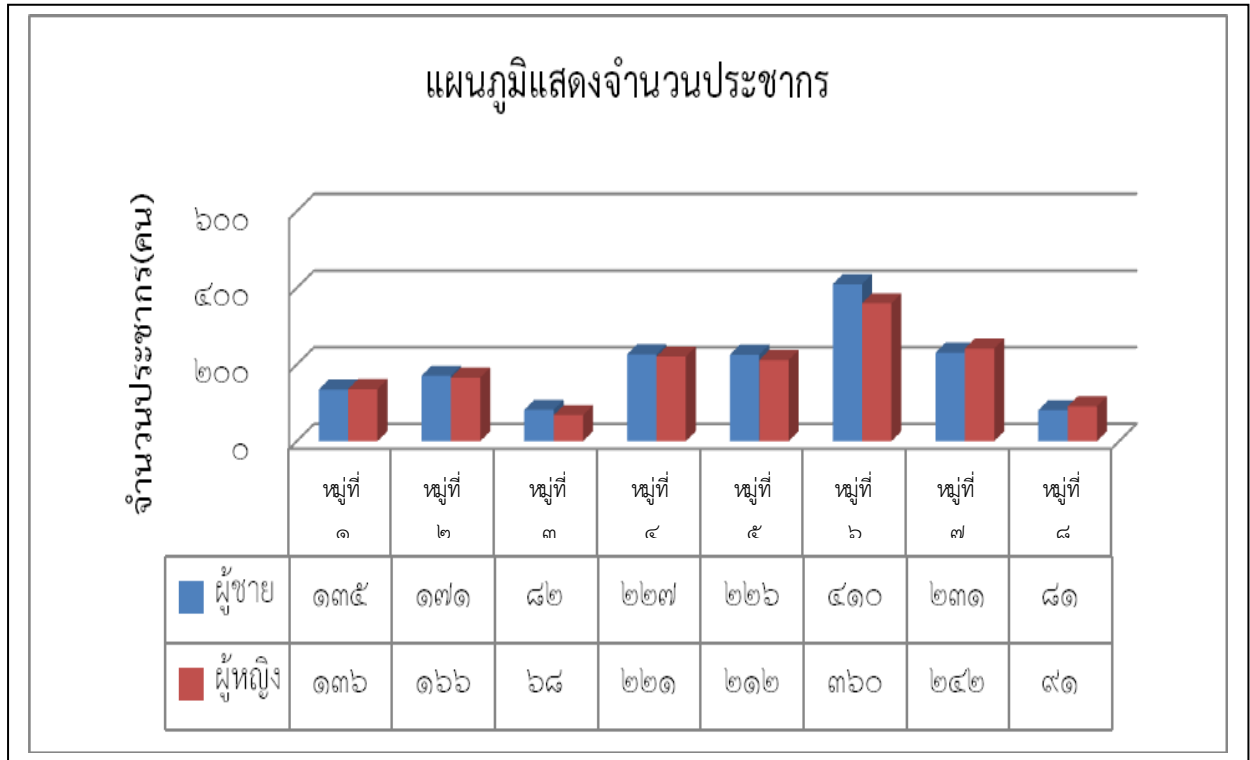

### สภาพทางเศรษฐกิจ

พื้นที่ถือครองที่สำคัญของตำบลนามาลาที่สำคัญ ได้แก่ พื้นที่ทำการเกษตรประมาณ ๔๓,๘๓๑ ไร่ พื้นที่ส่วนที่เหลือเป็นพื้นที่ป่า ประมาณ ๓๑,๗๔๒ ไร่ และเพื่อการอยู่อาศัย ประมาณ ๑,๗๕๘.๒๕ ไร่

#### ๑.อาชีพ

ประชากรส่วนใหญ่ในตำบลนามาลา ประกอบอาชีพเกษตรกรรม ปลูกกระชายดำ ปลูกขิง ข้าวโพด เลี้ยงสัตว์ ยางพารา เป็นแหล่งรายได้ของประชาชนในตำบลนอกจากนี้ยังปลูก พืชสวนทำไร่ลั่นจี่ ปลูกกะหล่ำปลี เสาวรส ถั่วลิสง รายได้ไม่แน่นอนขึ้นอยู่กับดินฟ้าอากาศในปีนั้นๆ และต้นทุนในการผลิตค่อนข้างสูง

#### ๒.สภาพทางสังคม

ประชาชนในเขตตำบลนามาลา มีภาษาที่ใช้ในท้องถิ่นคือ ไทเลย ที่มีสำเนียงเฉพาะและมีประเพณี วัฒนธรรมที่มีเอกลักษณ์ มีบุญข้าวประดับดิน บุญบั้งไฟเดือน ๑๑ ประเพณีสงกรานต์การแห่ต้นดอกไม้ เป็นต้น ในด้านศาสนานั้น ประชากรส่วนใหญ่นับถือศาสนาพุทธ มีวัดจำนวน ๖ แห่ง โรงเรียนประถมศึกษา ๖ แห่ง สถานิอนามัย ๑ แห่ง มีน้ำประปาใช้ทุกหมู่บ้าน การตั้งถิ่นฐานของประชากรจะเกาะตัวหนาแน่นตามถนนสายหลักแต่ที่ดินส่วนใหญ่ยังขาดเอกสารสิทธิ์ถือครองที่ดินทั้งที่ทำกินในที่ดินมานาน ทั้งนี้เพราะพื้นที่ส่วนใหญ่อยู่ในเขตป่าสงวนแห่งชาติ

#### สถาบันและองค์กรทางศาสนา

- วัด/สำนักสงฆ์ ๗ แห่ง
- มัสยิด - แห่ง
- โบสถ์ - แห่ง

### การสาธารณสุข

- โรงพยาบาลส่งเสริมสุขภาพประจำตำบล จำนวน ๑ แห่ง  
พร้อมกับการจัดตั้ง อ.ส.ม. ทุกหมู่บ้าน

### ๓.การบริการพื้นฐาน

ตำบลนามาลาเป็นตำบลที่อยู่ห่างไกลจากจังหวัด การติดต่อสื่อสารยังล่าช้าเนื่องจากบางพื้นที่ไม่มีสัญญาณโทรศัพท์ เครือข่ายทางการสื่อสาร ถนนเชื่อมการคมนาคมระหว่างหมู่บ้านต่างๆ ทิวถึงแต่ถนนบางเส้นยังไม่สะดวก เพราะบางหมู่บ้านยังเป็นถนนลูกรังและการให้บริการต่างๆ ทั้งในด้านคุณภาพยังอยู่ในเกณฑ์ต่ำ

- ไฟฟ้ามีใช้ทุกหมู่บ้าน รวม ๘ หมู่บ้าน แต่ยังไม่ครบทุกครัวเรือนเนื่องจากการขยายครัวเรือนเพิ่มมากขึ้น
- แหล่งน้ำธรรมชาติ
  - ห้วยลำน้ำพิง ไหลผ่านบ้านนามาลา บ้านชำทอง บ้านนาปูน บ้านหัวด่านและบ้านโนนสว่าง
  - ห้วยน้ำพาน ไหลผ่านบ้านหนองหวาย หนองสิม บ้านโคก
  - ห้วยน้ำตบ ไหลผ่านบ้านหนองหวาย บ้านหนองสิม

### แหล่งน้ำที่สร้างขึ้น

- สระน้ำ ๑๒ แห่ง
- แม่น้ำลำคลอง ๓ แห่ง
- ประปา ๗ แห่ง

### ทรัพยากรธรรมชาติ

ในพื้นที่ตำบลนามาลา เป็นป่าสงวนและสภาพป่าเป็นป่าที่อุดมสมบูรณ์ พื้นที่ส่วนใหญ่เป็นภูเขาสูงชัน สภาพอากาศหนาวเย็น ทำให้ตำบลนามาลาเหมาะที่จะได้รับการพัฒนาด้านแหล่งท่องเที่ยวทางธรรมชาติ เพราะมีสภาพอากาศเย็น ทรัพยากรทางธรรมชาติยังอุดมสมบูรณ์อยู่ ประกอบกับมีแหล่งท่องเที่ยว เช่น น้ำตกผาผึ้ง - ผาจอม, น้ำตกเย็นสุดยอด , น้ำตกผานางอ่า

### ข้อมูลเกี่ยวกับศักยภาพของท้องถิ่น

#### โครงสร้างและอำนาจหน้าที่ราชการขององค์การบริหารส่วนตำบลนามาลา

#### การแบ่งส่วนบริหารงานราชการขององค์การบริหารส่วนตำบลนามาลา

โครงสร้างหรือการแบ่งส่วนบริหารขององค์การบริหารส่วนตำบล ซึ่งเป็นฝ่ายนิติบัญญัติ และฝ่ายบริหาร ประกอบด้วย นายกององค์การบริหารส่วนตำบล รองนายกององค์การบริหารส่วนตำบล ๒ คน เป็นผู้ช่วยในการบริหาร องค์การบริหารส่วนตำบล และแต่งตั้งเลขานุการอีก ๑ คน นายกององค์การบริหารส่วนตำบลและสมาชิกสภา องค์การบริหารส่วนตำบล มาจากการเลือกตั้งโดยตรงจากประชาชน ในการดำเนินงานหรือปฏิบัติงานมีข้าราชการ และลูกจ้างขององค์การบริหารส่วนตำบลเป็นผู้ปฏิบัติตามนโยบายที่ได้รับมอบหมายอันชอบด้วยกฎหมาย ปัจจุบัน องค์การบริหารส่วนตำบลนามาลา มีส่วนราชการ ๓ ส่วน ดังนี้

**๑.สำนักงานปลัด** มีหน้าที่ดำเนินงานเกี่ยวกับ งานบริหารทั่วไป งานนโยบายและแผน งานกฎหมายและคดี งานการศึกษา ศาสนา วัฒนธรรม งานป้องกันและบรรเทาสาธารณภัย งานอนามัยและสิ่งแวดล้อม งานส่งเสริมสุขภาพและสาธารณสุข งานรักษาความสะอาด งานส่งเสริมปศุสัตว์ งานสังคมสงเคราะห์ และงานส่งเสริมอาชีพ และพัฒนาสตรี

**๒.ส่วนการคลัง** มีหน้าที่ดำเนินงานเกี่ยวกับ งานการเงินและบัญชี งานพัฒนาและจัดเก็บรายได้ และงานทะเบียนทรัพย์สินและพัสดุ

**๓.ส่วนโยธา** มีหน้าที่ดำเนินงานเกี่ยวกับ งานก่อสร้าง งานออกแบบ ควบคุมอาคารและผังเมือง งานประสานสาธารณูปโภค และงานส่งเสริมการเกษตร

**การเลือกตั้งของท้องถิ่น**

สถิติการเลือกตั้งสมาชิกสภาองค์การบริหารส่วนตำบลนามาลา

๑.การเลือกตั้งสมาชิกสภาองค์การบริหารส่วนตำบลนามาลา เมื่อวันที่ ๕ เมษายน ๒๕๕๑

๑.๑ ผู้มีสิทธิเลือกตั้งทั้งหมด จำนวน ๒,๑๖๙ คน

มาใช้สิทธิเลือกตั้งทั้งหมด ๑,๗๙๗ คน คิดเป็นร้อยละ ๘๒.๘๕

๑.๒ บัตรเสีย จำนวน ๑๐๒ บัตร คิดเป็นร้อยละ ๕.๖๘

๑.๓ บัตรไม่ประสงค์ลงคะแนน จำนวน ๑๘ บัตร คิดเป็นร้อยละ ๑.๐๐

๒.การเลือกตั้งสมาชิกสภาองค์การบริหารส่วนตำบลนามาลา เมื่อวันที่ ๕ เมษายน ๒๕๕๑

๒.๑ ผู้มีสิทธิเลือกตั้งทั้งหมด จำนวน ๒,๑๖๙ คน

มาใช้สิทธิเลือกตั้งทั้งหมด ๑,๗๙๗ คน คิดเป็นร้อยละ ๘๒.๘๕

๒.๒ บัตรเสีย จำนวน ๔๖ บัตร คิดเป็นร้อยละ ๒.๕๖

๒.๓ บัตรไม่ประสงค์ลงคะแนน จำนวน ๘ บัตร คิดเป็นร้อยละ ๐.๔๖

**โครงสร้างและอัตรากำลังในการบริหารงาน**

อัตรากำลังขององค์การบริหารส่วนตำบลนามาลา

หน่วยงาน	พนักงานส่วนตำบล	พนักงานจ้างตามภารกิจ	พนักงานจ้างทั่วไป	รวม
๑.ปลัดองค์การบริหารส่วนตำบล	๑	-	-	๑
๒.สำนักงานปลัด	๖	๑	๓	๒๐
๓.ส่วนการคลัง	๔	-	-	๕
๔.ส่วนโยธา	๒	๑	-	๓
<b>รวม</b>	<b>๑๓</b>	<b>๒</b>	<b>๓</b>	<b>๒๙</b>

## บทที่ ๓

### การวิเคราะห์ศักยภาพการพัฒนากองการบริหารส่วนตำบลนามาลา

เพื่อเป็นการวิเคราะห์สภาวะการณ์ (Environmental Scan) ตามประเด็นนโยบายต่างๆ ของนายกองค์การบริหารส่วนตำบล เพื่อชี้ให้เห็น ปัญหา อุปสรรค จุดอ่อน จุดแข็งในการดำเนินการแต่ละด้าน ซึ่งเป็นแนวทางการนำนโยบายด้านต่างๆ ของนายกองค์การบริหารส่วนตำบล ไปสู่จุดมุ่งหมายที่ตั้งไว้ โดยวิเคราะห์ จุดแข็ง ปัญหา (จุดอ่อน) อุปสรรค โอกาสในการพัฒนาของนโยบายแต่ละด้าน ดังต่อไปนี้

#### ๑.ด้านโครงสร้างพื้นฐาน

##### จุดแข็ง (Strength) ได้แก่

- มีส่วนโยธาในการดูแลรับผิดชอบด้านโครงสร้างพื้นฐาน
- ผู้บริหารนำปัญหาความต้องการด้านโครงสร้างพื้นฐานของประชาชนมาประกอบการพิจารณา
- มีระบบโครงสร้างพื้นฐานครบทุกด้าน
- มีไฟฟ้าส่องสว่างและไฟฟ้าสาธารณะทุกชุมชน
- มีเจ้าหน้าที่และหน่วยงานที่รับผิดชอบดูแล ด้านไฟฟ้าและระบบน้ำประปา

##### จุดอ่อน (Weakness) ได้แก่

- ถนนในเขตองค์การบริหารส่วนตำบลมีความคับแคบและชำรุด
- งบประมาณมีไม่เพียงพอในการพัฒนาปรับปรุง ก่อสร้างด้านโครงสร้างพื้นฐาน
- น้ำประปายังไม่สามารถผลิตให้เพียงพอต่อความต้องการของประชาชน
- งบประมาณยังไม่เพียงพอในการพัฒนาปรับปรุงประสิทธิภาพน้ำประปา
- งบประมาณยังไม่เพียงพอในการขยายเขตไฟฟ้าและซ่อมแซมระบบไฟฟ้า

##### โอกาส (Opportunity) ได้แก่

- งบประมาณอุดหนุนจากหน่วยงานอื่น
- มีสำนักงานโยธาธิการและผังเมืองจังหวัดเลย
- มีแขวงทางหลวงเลย
- มีหน่วยงานอื่นที่ให้ความร่วมมือในการขยายเขตไฟฟ้าและขยายระบบน้ำประปา

##### อุปสรรค (Threat) ได้แก่

- ปรากฏการณ์ทางธรรมชาติ ที่มีผลต่อการพัฒนาด้านโครงสร้างพื้นฐาน เช่น อุทกภัยฯ
- การจัดสรรงบประมาณของรัฐบาล

จากการวิเคราะห์สรุปได้ว่าประเด็นในการพัฒนาด้านการพัฒนาโครงสร้างจำเป็นพื้นฐาน องค์การบริหารส่วนตำบลนามาลา มีความสามารถในการพัฒนาด้านโครงสร้างพื้นฐานให้มีประสิทธิภาพ เพื่อความสะดวกสบายของประชาชนในเขตองค์การบริหารส่วนตำบลและประชาชนทั่วไป

## ๒.ด้านการพัฒนาสังคมและคุณภาพชีวิต

### จุดแข็ง (Strength) ได้แก่

- องค์การบริหารส่วนตำบลให้ความสำคัญในการส่งเสริมคุณภาพชีวิตของประชาชน
- มีงบประมาณในการช่วยเหลือหรือส่งเสริมอาชีพให้กับสตรี เด็ก เยาวชน ผู้สูงอายุ คนพิการและผู้ด้อยโอกาส

- มีสมาชิก อปพร.ขององค์การบริหารส่วนตำบลมาลาที่มีศักยภาพและเข้มแข็ง

### จุดอ่อน(Weakness) ได้แก่

- จำนวนผู้ด้อยโอกาส ผู้สูงอายุ คนพิการมีจำนวนมาก
- ประชาชนบางส่วนยังไม่มีการพัฒนาคุณภาพชีวิตของตนเองให้เข้มแข็ง
- ประชาชนบางส่วนยังไม่เข้าใจในอำนาจบทบาทหน้าที่ขององค์การบริหารส่วนตำบลในการให้ความช่วยเหลือประชาชน

### โอกาส (Opportunity) ได้แก่

- มีทรัพยากรทางธรรมชาติที่อุดมสมบูรณ์
- หน่วยงานอื่นที่เกี่ยวข้องให้ความช่วยเหลือด้านต่างๆ เช่น อนามัย กศน.

### อุปสรรค (Threat) ได้แก่

- ระเบียบ กฎหมายที่เกี่ยวข้อง และนโยบายของหน่วยงานที่กำกับดูแล
- มีเขตพื้นที่อยู่ห่างไกลจากตัวจังหวัดและอำเภอ
- การจัดสรรงบประมาณของรัฐบาล

จากการวิเคราะห์สรุปได้ว่าประเด็นในการพัฒนาด้านการส่งเสริมคุณภาพชีวิต องค์การบริหารส่วนตำบล ตำบลมาลา มีศักยภาพเพียงพอในการพัฒนาคุณภาพชีวิตของประชาชนให้มีความเข้มแข็งสามารถพึ่งพาตนเองได้อย่างยั่งยืน

## ๓.ด้านการศึกษา ศาสนา วัฒนธรรมและกีฬา

### จุดแข็ง (Strength) ได้แก่

- มีเจ้าหน้าที่รับผิดชอบในด้านการศึกษาศาสนา วัฒนธรรมและกีฬา
- ผู้บริหารมีความสนใจและเอาใจใส่ในด้านการศึกษาศาสนา วัฒนธรรมและกีฬา
- มีงานประเพณีและศิลปวัฒนธรรมที่เป็นเอกลักษณ์ขององค์การบริหารส่วนตำบลมาลา

### จุดอ่อน (Weakness) ได้แก่

- ด้านอาคารสถานที่ในการจัดการเรียนการสอนของศูนย์พัฒนาเด็กเล็ก ไม่เพียงพอต่อจำนวนเด็กศูนย์พัฒนาเด็กเล็ก

- มีบุคลากรทางการศึกษาไม่เพียงพอ และบุคลากรที่มียังขาดทักษะในการจัดการเรียนการสอน
- ประชาชนบางส่วนไม่ให้ความสำคัญกับงานประเพณีและศิลปวัฒนธรรมเท่าที่ควร

### โอกาส (Opportunity) ได้แก่

- การรับโอนบุคลากรทางการศึกษาจากหน่วยงานอื่น

- การจัดการฝึกอบรมด้านการศึกษาของหน่วยงานอื่น

#### **อุปสรรค (Threat) ได้แก่**

- การถ่ายโอนภารกิจทางด้านการศึกษาให้องค์กรปกครองท้องถิ่นยังไม่ชัดเจนและเป็นรูปธรรม
- งบประมาณ เครื่องมือ อุปกรณ์ ในการดำเนินงานด้านการศึกษาไม่เพียงพอ
- งบประมาณในการสนับสนุน ส่งเสริมกิจกรรมทางด้านกีฬาและนันทนาการไม่เพียงพอ
- ขาดพื้นที่ออกกำลังกายและกิจกรรมนันทนาการเฉพาะในเขตองค์การบริหารส่วนตำบล

จากการวิเคราะห์สรุปได้ว่าประเด็นในการพัฒนาด้านการศึกษา องค์การบริหารส่วนตำบลนามาลา มีศักยภาพเพียงพอในการจัดการศึกษาศูนย์พัฒนาเด็กเล็ก พร้อมทั้งมีศักยภาพเพียงพอในการจัดกิจกรรมทางด้านการศึกษา

#### **๔.นโยบายด้านการบริหารจัดการอนุรักษ์ทรัพยากรธรรมชาติและสิ่งแวดล้อม**

##### **จุดแข็ง (Strength) ได้แก่**

- มีทรัพยากรธรรมชาติที่อุดมสมบูรณ์

##### **จุดอ่อน (Weakness) ได้แก่**

- ประชาชนบางส่วนยังไม่มีความรับผิดชอบในด้านการทิ้งขยะมูลฝอย
- ประชาชนบางส่วนยังขาดความรับผิดชอบในการดูแลรักษาทรัพยากรธรรมชาติและสิ่งแวดล้อม
- ไม่มีสถานที่ในการกำจัดขยะ
- ประชาชนยังไม่ตระหนัก/ตื่นตัวในการอนุรักษ์สิ่งแวดล้อม

##### **โอกาส (Opportunity) ได้แก่**

- นโยบายในการพัฒนาทรัพยากรธรรมชาติและสิ่งแวดล้อม
- หน่วยงานอื่นๆที่เกี่ยวข้องด้านการ พัฒนาทรัพยากรธรรมชาติและสิ่งแวดล้อม

##### **อุปสรรค (Threat) ได้แก่**

- ปรากฏการณ์ทางธรรมชาติ ปริมาณน้ำฝนที่ตกในฤดูฝน
- การเผาป่าเพื่อทำไร่ ทำนาและการเกษตร รอบเขตองค์การบริหารส่วนตำบล

จากการวิเคราะห์สรุปได้ว่าประเด็นในการพัฒนาด้านการดูแลรักษาทรัพยากรธรรมชาติและสิ่งแวดล้อม องค์การบริหารส่วนตำบลนามาลาสามารถ ส่งเสริม พัฒนาให้เขตองค์การบริหารส่วนตำบลและประชาชนมีสุขภาพกายและสุขภาพจิตที่ดี เพราะมีสภาพแวดล้อม สวยงาม น่าอยู่

#### **๕.นโยบายด้านการบริหารจัดการด้านการเมือง การบริหารจัดการ และพัฒนาบุคลากร**

##### **จุดแข็ง (Strength) ได้แก่**

- ผู้บริหารมีแนวทางการบริหารงาน โดยยึดหลักการบริหารกิจการบ้านเมืองและสังคมที่ดี หรือหลักธรรมาภิบาลในการบริหารกิจการขององค์การบริหารส่วนตำบลนามาลา

- บุคลากรได้รับการอบรมเพื่อพัฒนาศักยภาพอยู่เสมอ
- เปิดโอกาสให้บุคคลหรือหน่วยงานอื่นๆ สามารถเข้ามาตรวจสอบได้

#### จุดอ่อน (Weakness) ได้แก่

- งบประมาณที่ได้รับการจัดสรรมีไม่เพียงพอและล่าช้า
- มีวัสดุ ครุภัณฑ์ ที่จะใช้ในการปฏิบัติงานยังมีไม่เพียงพอ

#### โอกาส (Opportunity) ได้แก่

- ผู้บริหารให้ความสำคัญและเอาใจใส่ดูแลในด้านนี้อยู่เสมอ

#### อุปสรรค (Threat) ได้แก่

- ประชาชนบางส่วนยังขาดความสนใจและเข้าร่วมการประชาคม

จากการวิเคราะห์สรุปได้ว่าประเด็นในการพัฒนาด้านการบริหารจัดการด้านการเมือง การบริหารจัดการ และพัฒนาบุคลากร องค์การบริหารส่วนตำบลนามาลาสามารถ ส่งเสริม พัฒนาให้เขตองค์การบริหารส่วนตำบล และบุคลากรมีประสิทธิภาพและศักยภาพ

### ๖.นโยบายด้านการพัฒนาเศรษฐกิจ อาชีพและรายได้

#### จุดแข็ง (Strength) ได้แก่

- มีกลุ่ม องค์กรที่เข้มแข็ง ที่เป็นตัวอย่างในการสร้างพัฒนากลุ่มองค์กรต่างๆ
- กำนัน ผู้ใหญ่บ้าน คณะกรรมการชุมชน อสม. และองค์การบริหารส่วนตำบลมีความร่วมมือกันเป็นอย่างดีในการดำเนินกิจกรรมต่างๆ

#### จุดอ่อน (Weakness) ได้แก่

- มีกลุ่ม องค์กรบางส่วน ไม่มีการบริหารจัดการที่ดีในกลุ่ม องค์กรทำให้ไม่สามารถดำเนินการอย่างมีประสิทธิภาพ
- ขาดสถานที่ในการจัดจำหน่ายสินค้าของกลุ่มองค์กรต่างๆ

#### โอกาส (Opportunity) ได้แก่

- มีถนนเส้นหลักผ่านเขตองค์การบริหารส่วนตำบลนามาลาทำให้สามารถจำหน่ายสินค้า ผลิตภัณฑ์พื้นบ้านได้
- มีหน่วยงานต่างๆ เช่น พัฒนาสังคมและความมั่นคงของมนุษย์ ให้ความร่วมมือในการดำเนินกิจกรรมต่างๆ

#### อุปสรรค (Threat) ได้แก่

- ด้านเศรษฐกิจปัจจุบัน
- มีเขตติดต่อกับไกลจากจังหวัด อำเภอลำปางและเส้นทางแหล่งท่องเที่ยว

จากการวิเคราะห์สรุปได้ว่าประเด็นในการพัฒนาด้านเศรษฐกิจให้เข้มแข็ง องค์การบริหารส่วนตำบลนามาลา มีศักยภาพเพียงพอในการส่งเสริมพัฒนา กลุ่ม องค์กรในเขตองค์การบริหารส่วนตำบลให้เข้มแข็งมีประสิทธิภาพ

### ๗.ด้านการพัฒนาด้านสาธารณสุข

#### จุดแข็ง (Strength) ได้แก่

- มีงบประมาณในการส่งเสริมสนับสนุนงานด้านสาธารณสุขที่เพียงพอ
- มีหน่วยงานและกลุ่มองค์กรต่างๆ ด้านสาธารณสุขให้ความร่วมมือเป็นอย่างดีในงานด้านสาธารณสุข

#### จุดอ่อน (Weakness) ได้แก่

- มีบุคลากรทางด้านสาธารณสุขไม่เพียงพอ

**โอกาส (Opportunity) ได้แก่**

- การรับโอนบุคลากรด้านสาธารณสุขจากหน่วยงานอื่น
- การจัดการฝึกอบรมด้านสาธารณสุขของหน่วยงานอื่น

**อุปสรรค (Threat) ได้แก่**

- การถ่ายโอนภารกิจทางด้านสาธารณสุขให้องค์กรปกครองท้องถิ่นยังไม่ชัดเจนและเป็นรูปธรรม

จากการวิเคราะห์สรุปได้ว่าประเด็นในการพัฒนาด้านการงานสาธารณสุข องค์การบริหารส่วนตำบลนาตาล มีศักยภาพเพียงพอในการจัดการงานสาธารณสุขในชุมชน พร้อมทั้งมีศักยภาพเพียงพอในการส่งเสริมสนับสนุนงานด้านสาธารณสุข

\*\*\*\*\*



## บทที่ ๔

### วิสัยทัศน์ พันธกิจและจุดมุ่งหมายเพื่อการพัฒนา

#### ๔.๑ วิสัยทัศน์การพัฒนากองการบริหารส่วนตำบลนามาลา ปี ๒๕๕๕ - ๒๕๕๙

“นามาลาเมืองน่าอยู่ เพื่อพัฒนาธรรม นำเศรษฐกิจ  
พิชิตความจน พัฒนาชุมชนสู่ความเป็นหนึ่ง”

#### ๔.๒ พันธกิจ

- ๑) พัฒนา ส่งเสริม สนับสนุนปรับปรุง ดูแลรักษาและจัดให้มี ระบบโครงสร้างจำเป็นพื้นฐานด้านต่างๆ ให้มีคุณภาพมาตรฐานและครอบคลุมทั่วถึง
- ๒) พัฒนาส่งเสริม สนับสนุน การศึกษาของประชาชนได้รับการศึกษาอย่างเท่าเทียมกันทั้งในระบบและนอกระบบ ตลอดทั้งทำนุบำรุงพระพุทธศาสนา ศิลปะ จารีตประเพณี ภูมิปัญญาและวัฒนธรรมท้องถิ่น
- ๓) พัฒนา ส่งเสริม สนับสนุนการอนุรักษ์ทรัพยากรธรรมชาติและสิ่งแวดล้อมให้มีความอุดมสมบูรณ์
- ๔) ส่งเสริมสนับสนุนให้ประชาชนมีสุขภาพร่างกายที่แข็งแรง สุขภาพอนามัยที่สมบูรณ์ทุกเพศ ทุกวัย
- ๕) พัฒนาส่งเสริมสนับสนุน สร้างโอกาส สร้างอาชีพ สร้างรายได้ สามารถพึ่งพาตนเอง เข้มแข็งและอย่างยั่งยืน
- ๖) ส่งเสริมสนับสนุนให้ประชาชนเข้ามามีส่วนร่วมในการพัฒนาท้องถิ่น
- ๗) การช่วยเหลือดูแลพัฒนาสตรี เด็ก เยาวชน ผู้สูงอายุ คนพิการและผู้ด้อยโอกาส ให้สามารถอยู่ร่วมกันได้ในสังคมอย่างมีความสุข

#### ๔.๓ จุดมุ่งหมายเพื่อการพัฒนา

๑. เพื่อประชาชนได้รับการบริการสาธารณะต่างๆ อย่างทั่วถึงและเท่าเทียมกัน
๒. เพื่อให้ประชาชนในเขตองค์การบริหารส่วนตำบลมีกระบวนการเรียนรู้ตลอดชีวิต พัฒนาคนให้เป็นคนดี มีคุณภาพ มีความรู้คู่คุณธรรมและจริยธรรม
๓. เพื่อสร้างระบบการบริหารจัดการทรัพยากรธรรมชาติและสิ่งแวดล้อม โดยการป้องกัน ดูแลให้มีความอุดมสมบูรณ์ ตลอดทั้งพัฒนาให้เป็นแหล่งท่องเที่ยวเชิงอนุรักษ์
๔. เพื่อให้ประชาชนในเขตองค์การบริหารส่วนตำบลนามาลามีสุขภาพที่แข็งแรง มีสถานที่ อุปกรณ์การกีฬา และนันทนาการอย่างพอเพียง ทุกวัย
๕. เพื่อประชาชนในเขตองค์การบริหารส่วนตำบลนามาลาเป็นทรัพยากรมนุษย์ที่มีคุณค่า มีความมั่นคงของชีวิตและสังคม มีคุณภาพชีวิตที่ดี สามารถพึ่งพาตนเองได้อย่างเข้มแข็งและยั่งยืน
๖. เพื่อพัฒนากองการบริหารส่วนตำบลนามาลาให้เป็นตำบลที่ประชาชนมีคุณภาพชีวิตที่ดี มีความสงบสุข ปลอดภัยจากอบายมุขและสิ่งเสพติด รวมทั้งมีความปลอดภัยในชีวิตและทรัพย์สิน
๗. เพื่อประชาชนในเขตองค์การบริหารส่วนตำบลนามาลาอนุรักษ์สืบทอดประเพณี วัฒนธรรมที่ดีงามและพัฒนากฎมปัญหาให้เกิดประโยชน์ต่อชุมชนและสังคม
๘. เพื่อพัฒนาโครงสร้างพื้นฐานและบริการด้านโครงสร้างพื้นฐานให้มีประสิทธิภาพประชาชนได้รับการบริการอย่างทั่วถึงและเท่าเทียมกัน
๙. พัฒนาบุคลากรและองค์กรให้มีคุณภาพและประสิทธิภาพ

ตัวชี้วัดความสำเร็จในการดำเนินงานไปสู่เป้าหมายการพัฒนา

จุดมุ่งหมายเพื่อการพัฒนา (Goals)	ตัวชี้วัด (KPI)	ข้อมูลพื้นฐาน (Baseline Data)	เป้าหมาย (Targets)					
			ปี ๕๕-๕๙	ปี ๕๕	ปี ๕๖	ปี ๕๗	ปี ๕๘	ปี ๕๙
๑. เพื่อประชาชนได้รับการบริการ สาธารณะต่างๆ อย่างทั่วถึงและ เท่าเทียมกัน	๑. ร้อยละของประชาชนที่มีส่วนร่วม ในการตรวจสอบการทำงานของ องค์การบริหารส่วนตำบล	๑. ประชาชนมีส่วนร่วมในการตรวจสอบใน การทำงานขององค์การบริหารส่วนตำบล เป็น ๑๐๐ % ของโครงการก่อสร้างต่างๆ ของ องค์การบริหารส่วนตำบล	๑๐๐ %	๑๐๐ %	๑๐๐ %	๑๐๐ %	๑๐๐ %	๑๐๐ %
	๒. ร้อยละของประชาชนที่รับบริการ มีความพึงพอใจ	๑. จำนวนของผู้รับบริการสาธารณะจาก องค์การบริหารส่วนตำบลมีความพึงพอใจใน การรับบริการ เป็น ๑๐๐ %	๑๐๐ %	๙๕ %	๙๕ %	๑๐๐ %	๑๐๐ %	๑๐๐ %
	๓. ร้อยละของโครงการที่เกี่ยวข้องกับ การให้บริการสาธารณะต่างๆ	๑. จำนวนโครงการที่เกี่ยวข้องกับการให้บริการ สาธารณะต่างๆ ของประชาชนในเขตองค์การ บริหารส่วนตำบล เป็น ๘๐ % ของโครงการ ทั้งหมดขององค์การบริหารส่วนตำบล	๘๐ %	๘๐ %	๘๐ %	๘๐ %	๘๐ %	๘๐ %
๒. เพื่อให้ประชาชนในเขตองค์การ บริหารส่วนตำบลมีกระบวนการ เรียนรู้ตลอดชีวิต พัฒนาคนให้เป็น คนดีมีคุณภาพ มีความรู้คู่คุณธรรม และจริยธรรม	๔. ร้อยละของโครงการที่มีประชาชน เข้าร่วมกิจกรรมต่างๆ ที่องค์การ บริหารส่วนตำบลจัดขึ้น	๑. ประชาชนมีส่วนร่วมในกิจกรรมต่างๆ ที่ องค์การบริหารส่วนตำบลจัดขึ้นเพิ่มขึ้นร้อย ละ ๑๐	๑๐๐ %	๗๐ %	๘๐ %	๙๐ %	๑๐๐ %	๑๐๐ %
	๕. ร้อยละของโครงการที่เกี่ยวข้องกับ การเรียนรู้ตลอดชีวิตทั้งในและนอก ระบบ	๑. จำนวนโครงการที่เกี่ยวข้องกับการการเรียนรู้ ตลอดชีวิตทั้งในและนอกระบบ ของ ประชาชนในเขตองค์การบริหารส่วนตำบล เป็น ๒๐ % ของโครงการทั้งหมดของ องค์การบริหารส่วนตำบล	๒๐ %	๒๐ %	๒๐ %	๒๐ %	๒๐ %	๒๐ %

จุดมุ่งหมายเพื่อการพัฒนา (Goals)	ตัวชี้วัด (KPI)	ข้อมูลพื้นฐาน (Baseline Data)	เป้าหมาย (Targets)					
			ปี ๕๕-๕๗	ปี ๕๕	ปี ๕๖	ปี ๕๗	ปี ๕๘	ปี ๕๙
๓. เพื่อสร้างระบบการบริหารจัดการ ทรัพยากรธรรมชาติและสิ่งแวดล้อม โดยการป้องกัน ดูแลให้มีความอุดม สมบูรณ์ ตลอดทั้งพัฒนาให้เป็นแหล่ง ท่องเที่ยวเชิงอนุรักษ์	๖. ร้อยละของโครงการที่เกี่ยวข้อง กับการบริหารจัดการ ทรัพยากรธรรมชาติและสิ่งแวดล้อม	๑. จำนวนโครงการที่เกี่ยวข้องกับการบริหาร จัดการทรัพยากรธรรมชาติและสิ่งแวดล้อม ของประชาชนในเขตองค์การบริหารส่วน ตำบล เป็น ๑๐ % ของโครงการทั้งหมด ขององค์การบริหารส่วนตำบล	๑๐ %	๑๐ %	๑๐ %	๑๐ %	๑๐ %	๑๐ %
๔. เพื่อให้ประชาชนในเขตองค์การ บริหารส่วนตำบลนามาลามีสุขภาพที่ แข็งแรง มีสถานที่ อุปกรณ์การกีฬา และนันทนาการอย่างพอเพียง ทุกวัย	๗. ร้อยละของโครงการที่เกี่ยวข้อง กับการแข่งขันกีฬา การออกกำลังกาย	๑. จำนวนโครงการที่เกี่ยวข้องกับการแข่งขัน กีฬา การออกกำลังกายของประชาชนใน เขตองค์การบริหารส่วนตำบล เป็น ๑๕ % ของโครงการทั้งหมดขององค์การบริหาร ส่วนตำบล	๑๕ %	๑๕ %	๑๕ %	๑๕ %	๑๕ %	๑๕ %
๕. เพื่อประชาชนในเขตองค์การ บริหารส่วนตำบลนามาลาเป็น ทรัพยากรมนุษย์ที่มีคุณค่า มีความ มั่นคง ของชีวิตและสังคม มี คุณภาพชีวิตที่ดี สามารถพึ่งพา ตนเองได้อย่างเข้มแข็งและยั่งยืน	๘. ร้อยละของประชากรได้รับความ ช่วยเหลือ	๑. จำนวนผู้ได้รับความช่วยเหลือ เป็น ๑๐๐ %	๑๐๐ %	๑๐๐ %	๑๐๐ %	๑๐๐ %	๑๐๐ %	๑๐๐ %
	๙. ร้อยละของกลุ่มอาชีพต่างๆที่ ได้รับการอุดหนุนงบประมาณในการ ดำเนินกิจกรรมของกลุ่ม	๑. จำนวนกลุ่มอาชีพที่ได้รับการอุดหนุน งบประมาณจากองค์การบริหารส่วนตำบล เป็น ๕ % ของโครงการทั้งหมดของ องค์การบริหารส่วนตำบล	๕ %	๕ %	๕ %	๕ %	๕ %	๕ %
	๑๐. ร้อยละของโครงการที่เกี่ยวข้องกับ การส่งเสริม พัฒนา สร้างอาชีพ ของประชาชน	๑. จำนวนโครงการที่เกี่ยวข้องกับการส่งเสริม พัฒนา สร้างอาชีพของประชาชนในเขตองค์การ บริหารส่วนตำบล เป็น ๕ % ของโครงการ ทั้งหมดขององค์การบริหารส่วนตำบล	๕ %	๕ %	๕ %	๕ %	๕ %	๕ %

จุดมุ่งหมายเพื่อการพัฒนา (Goals)	ตัวชี้วัด (KPI)	ข้อมูลพื้นฐาน (Baseline Data)	เป้าหมาย (Targets)					
			ปี ๕๕-๕๙	ปี ๕๕	ปี ๕๖	ปี ๕๗	ปี ๕๘	ปี ๕๙
๖. เพื่อพัฒนาองค์การบริหารส่วนตำบลนามาลาให้เป็นตำบลที่ประชาชนมีคุณภาพชีวิตที่ดี มีความสงบสุข ปลอดภัยจากอบายมุขและสิ่งเสพติด รวมทั้งมีความปลอดภัยในชีวิตและทรัพย์สิน	๙. ร้อยละของโครงการที่เกี่ยวกับการป้องกันและปราบปรามยาเสพติด	๑. จำนวนของโครงการที่เกี่ยวกับการป้องกันและปราบปรามยาเสพติดเป็น ๕ % ของโครงการทั้งหมดขององค์การบริหารส่วนตำบล	๕ %	๕ %	๕ %	๕ %	๕ %	๕ %
	๙. ร้อยละของโครงการที่เกี่ยวกับการป้องกัน ดูแลรักษาความสงบเรียบร้อยความปลอดภัยภายในชีวิตและทรัพย์สิน	๑. จำนวนของโครงการที่เกี่ยวกับการป้องกันดูแลรักษาความสงบเรียบร้อยความปลอดภัยภายในชีวิตและทรัพย์สินเป็น ๕ % ของโครงการทั้งหมดขององค์การบริหารส่วนตำบล	๕ %	๕ %	๕ %	๕ %	๕ %	๕ %
๗. เพื่อประชาชนในเขตองค์การบริหารส่วนตำบลนามาลานุรักษ์สืบทอดประเพณี วัฒนธรรมที่ดีงาม และพัฒนาภูมิปัญญาให้เกิดประโยชน์ต่อชุมชนและสังคม	๑๙. ร้อยละของโครงการที่เกี่ยวกับการอนุรักษ์ การส่งเสริม การจัดกิจกรรมที่เกี่ยวข้องกับงานด้านศาสนาประเพณี วัฒนธรรม ภูมิปัญญาท้องถิ่น	๑. จำนวนโครงการที่เกี่ยวกับการอนุรักษ์ การส่งเสริม การจัดกิจกรรมที่เกี่ยวข้องกับงานด้านศาสนาประเพณี วัฒนธรรม ภูมิปัญญาท้องถิ่น เป็น ๑๕ % ของโครงการทั้งหมดขององค์การบริหารส่วนตำบล	๑๕ %	๑๕ %	๑๕ %	๑๕ %	๑๕ %	๑๕ %
๘. เพื่อพัฒนาโครงสร้างพื้นฐานและบริการด้านโครงสร้างพื้นฐานให้มีประสิทธิภาพประชาชนได้รับการบริการอย่างทั่วถึงและเท่าเทียมกัน	๑๗. ร้อยละของโครงการที่เกี่ยวข้องกับสภาพแวดล้อมที่ปลอดภัย และการสาธารณสุขโรค	๑. จำนวนโครงการที่เกี่ยวข้องกับสภาพแวดล้อมที่ปลอดภัย และการสาธารณสุขโรคเป็น ๕ % ของโครงการทั้งหมดขององค์การบริหารส่วนตำบล	๕ %	๕ %	๕ %	๕ %	๕ %	๕ %
	๑๘. ร้อยละของครัวเรือนที่ได้รับการบริการด้านโครงสร้างพื้นฐาน	๑. ร้อยละของครัวเรือนที่ได้รับการบริการด้านสาธารณสุขโรค เป็น ๑๐๐ %	๑๐๐ %	๘๐ %	๘๕ %	๙๐ %	๙๕ %	๑๐๐ %

จุดมุ่งหมายเพื่อการพัฒนา (Goals)	ตัวชี้วัด (KPI)	ข้อมูลพื้นฐาน (Baseline Data)	เป้าหมาย (Targets)					
			ปี ๕๕-๕๙	ปี ๕๕	ปี ๕๖	ปี ๕๗	ปี ๕๘	ปี ๕๙
๙. พัฒนาบุคลากรและองค์กรให้ มีคุณภาพและประสิทธิภาพ	๑๙. ร้อยละของบุคลากรที่ได้รับการ พัฒนาศักยภาพ	๑. จำนวนของบุคลากรที่ได้รับการ พัฒนาศักยภาพ เป็น ๑๐๐ %	๑๐๐ %	๑๐๐ %	๑๐๐ %	๑๐๐ %	๑๐๐ %	๑๐๐ %
	๒๐ ร้อยละของโครงการที่ ส่งเสริมการพัฒนาศักยภาพ บุคลากร	๑. จำนวนโครงการที่เกี่ยวข้องกับการ ส่งเสริมการพัฒนาศักยภาพบุคลากร เป็น ๕ % ของโครงการทั้งหมดของ องค์การบริหารส่วนตำบล	๕ %	๕ %	๕ %	๕ %	๕ %	๕ %

๔.๔ พระราชบัญญัติกำหนดแผนและขั้นตอนการกระจายอำนาจให้แก่องค์กรปกครองส่วนท้องถิ่น พ.ศ.๒๕๔๒ และแก้ไขเพิ่มเติม

ภารกิจกาารให้บริการสาธารณะที่จะต้องถ่ายโอนกำหนดไว้ ๖ ด้าน ดังนี้

**๑) โครงสร้างพื้นฐาน**

(๑) การคมนาคมและขนส่ง

- ทางบก
- ทางน้ำ

(๒) สาธารณูปโภค

- แหล่งน้ำ/ระบบประปาชนบท

(๓) สาธารณูปการ

- การจัดให้มีตลาด
- การจัดตั้งและดูแลตลาดกลาง

(๔) การผังเมือง

(๕) การควบคุมอากาศ

**๒) การส่งเสริมคุณภาพชีวิต**

(๑) การส่งเสริมอาชีพ

(๒) งานสวัสดิการสังคม

- การสังคมสงเคราะห์พัฒนาคุณภาพชีวิต เด็ก สตรี ผู้สูงอายุ ผู้ด้อยโอกาส

(๓) นันทนาการ

- การส่งเสริมการกีฬา
- การจัดให้มีสถานที่พักผ่อนหย่อนใจ

(๔) การศึกษา

- การจัดการศึกษาในระบบ
- การจัดศึกษานอกระบบ

(๕) การสาธารณสุข

- การสาธารณสุขและการรักษาพยาบาล
- การป้องกันและควบคุมโรคติดต่อ

(๖) การปรับปรุงแหล่งชุมชนแออัดและที่อยู่อาศัย

**๓) การจัดระเบียบชุมชน และการรักษาความสงบเรียบร้อย**

(๑) การส่งเสริมประชาธิปไตย ความเสมอภาค สิทธิเสรีภาพของประชาชน

(๒) การส่งเสริมการมีส่วนร่วมของประชาชนในการพัฒนาท้องถิ่น

(๓) การป้องกันและบรรเทาสาธารณภัย

(๔) การรักษาความสงบเรียบร้อยและความปลอดภัยในชีวิตและทรัพย์สิน

**๔) การวางแผน การส่งเสริมการลงทุน พาณิชยกรรม และการท่องเที่ยว**

- (๑) การวางแผนพัฒนาท้องถิ่น
- (๒) การพัฒนาเทคโนโลยี
- (๓) การส่งเสริมการลงทุน
- (๔) การพาณิชยกรรม
- (๕) การพัฒนาอุตสาหกรรม
- (๖) การท่องเที่ยว

**๕) การบริหารจัดการทรัพยากรธรรมชาติและสิ่งแวดล้อม**

(๑) การคุ้มครองดูแล บำรุงรักษา ใช้ประโยชน์จากป่าไม้ ที่ดิน ทรัพยากรธรรมชาติ และสิ่งแวดล้อม

- (๒) การจัดการสิ่งแวดล้อมและมลพิษต่างๆ
- (๓) การดูแลรักษาที่สาธารณะ

**๖) การส่งเสริมศิลปวัฒนธรรม ศาสนา จารีตประเพณีและภูมิปัญญาท้องถิ่น**

- (๑) การจัดการดูแลโบราณสถาน โบราณวัตถุ
- (๒) การจัดการดูแลพิพิธภัณฑสถานและหอจดหมายเหตุ

พระราชบัญญัติกำหนดแผนและขั้นตอนการกระจายอำนาจให้แก่องค์กรปกครองส่วนท้องถิ่น พ.ศ. ๒๕๔๒ และแก้ไขเพิ่มเติม หมวด ๒ การกำหนดอำนาจหน้าที่ในการจัดระบบบริการสาธารณะ มาตรา ๑๖ ให้องค์การบริหารส่วนตำบล เมืองพัทยา และองค์การบริหารส่วนตำบลมีอำนาจและหน้าที่ในการจัดระบบการบริการสาธารณะเพื่อประโยชน์ของประชาชนในท้องถิ่นของตนเองดังนี้

- ๑) การจัดทำแผนพัฒนาท้องถิ่นของตนเอง
- ๒) การจัดให้มีและบำรุงรักษาทางบก ทางน้ำ และทางระบายน้ำ
- ๓) การจัดให้มีและควบคุมตลาด ท่าเทียบเรือ ท่าข้าม และที่จอดรถ
- ๔) การสาธารณสุขโรคและการก่อสร้างอื่นๆ
- ๕) สาธารณูปการ
- ๖) การส่งเสริม การฝึก และการประกอบอาชีพ
- ๗) การพาณิชย์ และการส่งเสริมการลงทุน
- ๘) การส่งเสริมการท่องเที่ยว
- ๙) การจัดการศึกษา
- ๑๐) การสังคมสงเคราะห์ และการพัฒนาคุณภาพชีวิตเด็ก สตรี ผู้สูงอายุและผู้ด้อยโอกาส

- ๑๑) การบำรุงรักษาศิลปะ จารีตประเพณี ภูมิปัญญาท้องถิ่น และวัฒนธรรมอันดีของท้องถิ่น
- ๑๒) การปรับปรุงแหล่งชุมชนแออัดและการจัดการเกี่ยวกับที่อยู่อาศัย
- ๑๓) การจัดให้มีและบำรุงรักษาสถานที่พักผ่อนหย่อนใจ
- ๑๔) การส่งเสริมกีฬา
- ๑๕) การส่งเสริมประชาธิปไตย ความเสมอภาค และสิทธิเสรีภาพของประชาชน
- ๑๖) ส่งเสริมการมีส่วนร่วมของราษฎรในการพัฒนาท้องถิ่น
- ๑๗) การรักษาความสะอาดและความเป็นระเบียบเรียบร้อยของบ้านเมือง
- ๑๘) การกำจัดมูลฝอย สิ่งปฏิกูล และน้ำเสีย
- ๑๙) การสาธารณสุข การอนามัยครอบครัว และการรักษาพยาบาล
- ๒๐) การจัดให้มีและควบคุมสุสานและฌาปนสถาน
- ๒๑) การควบคุมการเลี้ยงสัตว์
- ๒๒) การรักษาความปลอดภัย ความเป็นระเบียบเรียบร้อย
- ๒๓) การรักษาความปลอดภัย ความเป็นระเบียบเรียบร้อยและการอนามัย โรงมหรสพ และสาธารณสถานอื่นๆ
- ๒๔) การจัดการ การบำรุงรักษา และการใช้ประโยชน์จากป่าไม้ ที่ดินทรัพยากรธรรมชาติและสิ่งแวดล้อม
- ๒๕) การผังเมือง
- ๒๖) การขนส่งและการวิศวกรรมจราจร
- ๒๗) การดูแลรักษาที่สาธารณะ
- ๒๘) การควบคุมอาคาร
- ๒๙) การป้องกันและบรรเทาสาธารณภัย
- ๓๐) การรักษาความสงบเรียบร้อย การส่งเสริมและสนับสนุนการป้องกันและรักษาความปลอดภัยในชีวิตและทรัพย์สิน
- ๓๑) กิจการอื่นใดที่เป็นผลประโยชน์ของประชาชนในท้องถิ่นตามที่คณะกรรมการประกาศกำหนด



**๔.๕ พระราชบัญญัติสภาพำบลและองค์การบริหารส่วนตำบล พ.ศ.๒๕๓๗ และที่แก้ไขเพิ่มเติมถึงฉบับที่ ๔ พ.ศ.๒๕๔๖**

กำหนดอำนาจหน้าที่ขององค์การบริหารส่วนตำบล มาตรา ๖๗ ภายใต้ข้อบังคับแห่งกฎหมาย องค์การบริหารส่วนตำบล มีหน้าที่ต้องทำในเขตองค์การบริหารส่วนตำบล ดังต่อไปนี้

- ๑.จัดให้มีและบำรุงรักษาทางน้ำและทางบก
- ๒.รักษาความสะอาดของถนน ทางน้ำ ทางเดิน และที่สาธารณะรวมทั้งกำจัดมูลฝอยและสิ่งปฏิกูล
- ๓.ป้องกันโรคและระงับโรคติดต่อ
- ๔.ป้องกันและบรรเทาสาธารณภัย
- ๕.ส่งเสริมการศึกษา ศาสนา และวัฒนธรรม
- ๖.ส่งเสริมการพัฒนาสตรี เด็ก เยาวชน ผู้สูงอายุและผู้พิการ
- ๗.คุ้มครอง ดูแล และบำรุงรักษาทรัพยากรธรรมชาติและสิ่งแวดล้อม
- ๘.บำรุงรักษาศิลปะ จารีตประเพณี ภูมิปัญญาท้องถิ่น และวัฒนธรรมอันดีของท้องถิ่น
- ๙.ปฏิบัติหน้าที่อื่นตามที่ทางราชการมอบหมายโดยจัดสรรงบประมาณหรือบุคลากรให้ตามความ

จำเป็นและสมควร

กำหนดอำนาจหน้าที่ ที่อาจจัดทำขององค์การบริหารส่วนตำบล มาตรา ๖๘ ภายใต้ข้อบังคับแห่งกฎหมาย องค์การบริหารส่วนตำบลอาจจัดทำกิจการในเขตองค์การบริหารส่วนตำบล ดังต่อไปนี้

- ๑.ให้มีน้ำเพื่อการอุปโภค บริโภค และการเกษตร
- ๒.ให้มีและบำรุงการไฟฟ้าหรือแสงสว่างโดยวิธีอื่น
- ๓.จัดให้มีและบำรุงรักษาทางระบายน้ำ
- ๔.ให้มีและบำรุงรักษาสถานที่ประชุม การกีฬา การพักผ่อนหย่อนใจและสวนสาธารณะ
- ๕.ให้มีและส่งเสริมกลุ่มเกษตรกรและกิจการสหกรณ์
- ๖.ส่งเสริมให้มีอุตสาหกรรมในครอบครัว
- ๗.บำรุงและส่งเสริมการประกอบอาชีพของราษฎร
- ๘.การคุ้มครองดูแลและรักษาทรัพย์สินอันเป็นสาธารณสมบัติของแผ่นดิน
- ๙.หาผลประโยชน์จากทรัพย์สินขององค์การบริหารส่วนตำบล
- ๑๐.ให้มีตลาด ท่าเทียบเรือ และท่าข้าม
- ๑๑.กิจการเกี่ยวกับการพาณิชย์
- ๑๒.การท่องเที่ยว
- ๑๓.การผังเมือง

## ๔.๖ ยุทธศาสตร์การพัฒนาและแนวทางการพัฒนา

### ๑.ยุทธศาสตร์การพัฒนาด้านโครงสร้างพื้นฐาน

#### แนวทางการพัฒนา

- ๑.๑ ก่อสร้าง ปรับปรุง บำรุงรักษา พัฒนา ด้านการคมนาคม
- ๑.๒ ก่อสร้าง ปรับปรุง บำรุงรักษา พัฒนา ด้านระบบไฟฟ้า
- ๑.๓ ก่อสร้าง ปรับปรุง บำรุงรักษา พัฒนา ด้านระบบประปา
- ๑.๔ ก่อสร้าง ปรับปรุง บำรุงรักษา พัฒนา ด้านแหล่งน้ำเพื่อการเกษตร
- ๑.๕ ก่อสร้าง ปรับปรุง บำรุงรักษา พัฒนา พัฒนาด้านอาคารสถานที่

### ๒.ยุทธศาสตร์การพัฒนาด้านทรัพยากรธรรมชาติและสิ่งแวดล้อม

#### แนวทางการพัฒนา

- ๒.๑ การรณรงค์สร้างจิตสำนึกในการอนุรักษ์ทรัพยากรธรรมชาติและสิ่งแวดล้อม
- ๒.๒ การคุ้มครอง ดูแล บำรุงรักษา ป้องกัน บำบัดฟื้นฟูทรัพยากรธรรมชาติและสิ่งแวดล้อม

### ๓.ยุทธศาสตร์การพัฒนาด้านเศรษฐกิจและการท่องเที่ยว

#### แนวทางการพัฒนา

- ๓.๑ ด้านการส่งเสริม สนับสนุน พัฒนา การสร้างอาชีพและเพิ่มรายได้
- ๓.๒ ด้านการวางแผนพัฒนาแหล่งท่องเที่ยว
- ๓.๓ ด้านการส่งเสริมและสนับสนุนให้ประชาชนมีส่วนร่วมในการอนุรักษ์พัฒนา และได้รับประโยชน์จากแหล่งท่องเที่ยวในพื้นที่

### ๔.ยุทธศาสตร์การพัฒนาด้านสังคมและคุณภาพชีวิต

#### แนวทางการพัฒนา

- ๔.๑ การส่งเสริม สนับสนุนการจัดการศึกษา นวัตกรรมทุกรูปแบบทั้งในและนอกระบบ
- ๔.๒ การส่งเสริม สนับสนุน พัฒนาด้านสาธารณสุข
- ๔.๓ การสังคมสงเคราะห์และพัฒนาคุณภาพชีวิตเด็ก สตรี ผู้สูงอายุและผู้ด้อยโอกาส
- ๔.๔ การส่งเสริมศิลปวัฒนธรรม ศาสนา จารีตประเพณีและภูมิปัญญาท้องถิ่น
- ๔.๕ การส่งเสริม สนับสนุน กีฬาและนันทนาการ
- ๔.๖ การจัดระเบียบชุมชน การรักษาความสงบเรียบร้อย และการป้องกันบรรเทาสาธารณภัย

### ๕.ยุทธศาสตร์การพัฒนาด้านการเมืองและการบริหาร

#### แนวทางการพัฒนา

- ๕.๑ การส่งเสริมการมีส่วนร่วมของภาคประชาชนในการบริหารจัดการและตรวจสอบ ควบคุม บริหารราชการด้วยความโปร่งใส
- ๕.๒ การส่งเสริมพัฒนา ปรับปรุง เพิ่มประสิทธิภาพบุคลากร ในการให้บริการประชาชน
- ๕.๓ การพัฒนาปรับปรุงสถานที่ อุปกรณ์ เครื่องมือเครื่องใช้ที่ทันสมัยเหมาะสมและเพียงพอ ต่อการปฏิบัติงาน

#### ๔.๗ ยุทธศาสตร์การพัฒนาขององค์กรปกครองส่วนท้องถิ่นในเขตจังหวัดเลย

ยุทธศาสตร์ที่ ๑ การพัฒนาระบบสาธารณูปโภค สาธารณูปการโครงสร้างพื้นฐาน และเทคโนโลยีสารสนเทศ

ยุทธศาสตร์ที่ ๒ การพัฒนา คน สังคม คุณภาพชีวิต เศรษฐกิจพอเพียงและเสริมสร้างความเข้มแข็งให้กับชุมชน

ยุทธศาสตร์ที่ ๓ การพัฒนาการเมือง การบริหารจัดการที่ดีและการให้บริการสาธารณะแก่ประชาชน

ยุทธศาสตร์ที่ ๔ การพัฒนาส่งเสริมการท่องเที่ยว และการกีฬา

ยุทธศาสตร์ที่ ๕ การพัฒนาการศึกษา ศาสนา ขนบธรรมเนียม ประเพณีท้องถิ่น และภูมิปัญญาของท้องถิ่น

ยุทธศาสตร์ที่ ๖ การพัฒนาการป้องกันบรรเทาสาธารณภัยและการจัดการอนุรักษ์ทรัพยากรธรรมชาติและสิ่งแวดล้อม

ยุทธศาสตร์ที่ ๗ การพัฒนาเศรษฐกิจ อาชีพ และรายได้

#### ๔.๘ ยุทธศาสตร์การพัฒนาจังหวัดเลย

ยุทธศาสตร์ที่ ๑ ยุทธศาสตร์พัฒนาคน สังคม คุณภาพชีวิตและเศรษฐกิจพอเพียง

ยุทธศาสตร์ที่ ๒ ยุทธศาสตร์พัฒนาศักยภาพทรัพยากรทางการท่องเที่ยวให้ได้มาตรฐาน

ยุทธศาสตร์ที่ ๓ ยุทธศาสตร์จัดการทรัพยากรธรรมชาติและสิ่งแวดล้อมอย่างยั่งยืน

ยุทธศาสตร์ที่ ๔ ยุทธศาสตร์พัฒนาคุณภาพการผลิตและการตลาดสินค้าเกษตรให้ได้มาตรฐาน

ยุทธศาสตร์ที่ ๕ ยุทธศาสตร์เสริมสร้างการค้าชายแดนและการลงทุน

ยุทธศาสตร์ที่ ๖ ยุทธศาสตร์พัฒนาคุณภาพการให้บริการประชาชนให้ได้มาตรฐาน

ยุทธศาสตร์ที่ ๗ ยุทธศาสตร์เสริมสร้างความมั่นคงตามแนวชายแดน

#### ๔.๙ นโยบายของผู้บริหารท้องถิ่น

มีจำนวน ๗ นโยบาย ดังนี้

##### ๑.นโยบายด้านการพัฒนาโครงสร้างพื้นฐาน

๑.๑ ปรับปรุงและพัฒนาโครงสร้างพื้นฐาน เช่น ถนนหนทาง สายหลัก สายรอง ทางระบายน้ำ ระบบไฟฟ้า การประปา ให้มีความพร้อมและเพียงพอต่อความต้องการของประชาชน

๑.๒ ปรับปรุงและพัฒนากระบวนการให้บริการด้านประปาให้มีประสิทธิภาพทั้งในด้านปริมาณและคุณภาพเพื่อเสริมสร้างคุณภาพชีวิตที่ดีให้กับประชาชน

๑.๓ ปรับปรุงและประสานหน่วยงานที่เกี่ยวข้องในด้านโครงสร้างพื้นฐาน ดำเนินงานไปด้วยความเรียบร้อย รวดเร็วและเป็นประโยชน์แก่ประชาชน

## **๒.นโยบายด้านการพัฒนาสังคมและคุณภาพชีวิต**

๒.๑ สนับสนุนผู้ด้อยโอกาสทางสังคม เช่น ผู้สูงอายุ ผู้พิการ ผู้ป่วยเอดส์ และผู้ด้อยโอกาสอื่นๆ เป็นต้น ให้ครอบคลุมทุกชุมชน จนสามารถอยู่ในชุมชน ได้อย่างมีความสุข ตลอดจนการแก้ไขปัญหาความยากจน ปัญหายาเสพติด ความปลอดภัย ในชีวิตและทรัพย์สินให้กับประชาชน

๒.๒ สนับสนุนประชาชนให้มีสุขภาพอนามัยที่สมบูรณ์แข็งแรง เช่น ให้มีสถานที่ออกกำลังกาย การป้องกันโรคติดต่อ เป็นต้น

๒.๓ สนับสนุนส่งเสริมกลุ่มอาชีพให้ประชาชน เพื่อเพิ่มรายได้สามารถดำรงชีพอยู่ได้อย่างมีความสุขตามแนวทางเศรษฐกิจพอเพียงและนโยบายของรัฐบาล

๒.๔ สนับสนุนส่งเสริมให้ประชาชนมีความปลอดภัยในชีวิตและทรัพย์สินชุมชนสามารถดูแลและป้องกันปัญหาร่วมกับส่วนราชการได้อย่างเหมาะสมสอดคล้อง กับนโยบายของรัฐบาล

๒.๕ ส่งเสริมให้เด็กและเยาวชนในเขตพื้นที่องค์การบริหารส่วนตำบลนามาลามีคุณภาพชีวิตที่ดี มีความรู้คู่คุณธรรม

## **๓.นโยบายด้านการศึกษา ศาสนา วัฒนธรรมและกีฬา**

๓.๑ ส่งเสริมสนับสนุนให้มีครุภัณฑ์อันที่จะนำมาซึ่งการพัฒนาในด้านการศึกษา เช่น ให้มีห้องสมุดประจำตำบลและศูนย์อินเทอร์เน็ต

๓.๒ สนับสนุนส่งเสริมและพัฒนาการศึกษา ทั้งในระดับก่อนวัยเรียนและในระดับสูงขึ้นไปให้ประชาชน เยาวชน นักเรียนสามารถเข้าถึงโอกาสทางการศึกษาได้อย่างกว้างขวางมากยิ่งขึ้น

๓.๓ สนับสนุนส่งเสริมงานกีฬา และนันทนาการของชุมชนอย่างจริงจัง

๓.๔ สนับสนุนส่งเสริมให้มีศูนย์การเรียนรู้ทางการศึกษาวัฒนธรรม ภูมิปัญญาท้องถิ่น

๓.๕ สนับสนุนกองทุนอาหารกลางวัน และอาหารเสริมให้กับนักเรียน ตลอดจนวัสดุครุภัณฑ์ที่จะนำมาซึ่งการพัฒนาในด้านการศึกษาและการกีฬา

๓.๖ สนับสนุนส่งเสริมกิจกรรม งานประเพณี ศาสนา วัฒนธรรม ตลอดจนงานรัฐพิธีต่างๆ

## **๔.นโยบายด้านการบริหารจัดการอนุรักษ์ทรัพยากรธรรมชาติและสิ่งแวดล้อม**

๔.๑ สนับสนุนส่งเสริมการมีส่วนร่วมของประชาชนในการสร้างจิตสำนึกเฝ้าระวังทรัพยากรธรรมชาติและสิ่งแวดล้อม โดยเริ่มจากครอบครัว ชุมชน และหมู่บ้าน

๔.๒ สนับสนุนส่งเสริมการรักษาและพัฒนาสภาพแวดล้อมให้สะอาด และน่าอยู่ เช่นการควบคุมไฟฟ้า ดูแลรักษาป่า ปลูกป่า

๔.๓ ส่งเสริมความรู้ด้านสิ่งแวดล้อมแก่เยาวชนและชุมชน

## **๕.นโยบายด้านการบริหารจัดการด้านการเมือง การบริหารจัดการและพัฒนาบุคลากร**

๕.๑ ส่งเสริมสนับสนุนให้ประชาชนมีส่วนร่วมในการวางแผนพัฒนาตำบล ตามแนวทางการระบบประชาธิปไตย

๕.๒ ส่งเสริมการมีบทบาทของครอบครัว องค์กรทางศาสนา โรงเรียน ชุมชน องค์กรพัฒนาเอกชน อาสาสมัครและสื่อมวลชนมีส่วนร่วมในการวางแผนตำบล

๕.๓ จัดหาพื้นที่เพื่อก่อสร้างที่ทำการองค์การบริหารส่วนตำบลนาลาใหม่ เพื่องานบริการประชาชนและความสะดวกในการบริหารงานให้มีประสิทธิภาพและประสิทธิผลมากยิ่งขึ้น

๕.๔ ส่งเสริมและสนับสนุนการพัฒนาบุคลากรขององค์กรให้มีความสามารถ มุ่งปฏิบัติงานเพื่อชุมชน สังคมถูกต้องตามทำนองคลองธรรม ปฏิบัติหน้าที่อย่างมีประสิทธิภาพคุ้มค่าลดขั้นตอนการทำงานให้สั้น เข้าใจง่าย เร็วขึ้น เพื่อประโยชน์สุขของประชาชนมีผู้รับผิดชอบต่อผลงาน

๕.๕ ให้การบริการแก่ประชาชนตามอำนาจหน้าที่ที่เกี่ยวข้อง ด้วยความรวดเร็ว โปร่งใส เป็นธรรม ตามหลักธรรมาภิบาล และถูกต้องตามระเบียบของทางราชการ

๕.๖ พัฒนาและปรับปรุงระบบการจัดเก็บรายได้ขององค์การบริหารส่วนตำบลนาลา ให้มีประสิทธิภาพและเป็นธรรมกับประชาชนมากยิ่งขึ้น

๕.๗ พัฒนาปรับปรุงเครื่องมือ เครื่องใช้ อุปกรณ์ ที่จะใช้ในการปฏิบัติงานให้เพียงพอและมีประสิทธิภาพยิ่งขึ้น

## **๖.นโยบายด้านการพัฒนาเศรษฐกิจ อาชีพและรายได้**

๖.๑ ส่งเสริมสนับสนุนให้มีการจัดตั้งกลุ่มอาชีพ เพื่อให้ประชาชนมีรายได้เพียงพอต่อการดำรงชีพ อย่างมีความสุขตามแนวทางเศรษฐกิจพอเพียง

๖.๒ พัฒนาและส่งเสริมอาชีพให้แก่ประชาชนเพื่อเพิ่มรายได้ ลดรายจ่ายตามนโยบายรัฐบาล

๖.๓ ส่งเสริมการค้าขายในท้องถิ่นเพื่อส่งเสริมเศรษฐกิจ และพัฒนารายได้ของท้องถิ่น

๖.๔ ส่งเสริมสนับสนุนการจัดให้มีน้ำเพื่อการเกษตร พัฒนาแหล่งน้ำเพื่อการเกษตรอย่างเพียงพอ

๖.๕ ส่งเสริมสนับสนุนการเลี้ยงสัตว์ และพัฒนาเรื่องการดูแลรักษา

## **๗.นโยบายด้านการพัฒนาด้านสาธารณสุข**

๗.๑ ส่งเสริม และรณรงค์ป้องกัน กรณีมีการแพร่ระบาดของโรคติดต่อต่างๆ เช่น โรคไข้หวัดนก โรคเอดส์ โรคฉี่หนู รวมถึง โรคระบาดที่กระทรวงสาธารณสุขประกาศเป็นโรคควบคุม

๗.๒ ส่งเสริมการมีส่วนร่วมในการดูแลสุขภาพขั้นพื้นฐาน ด้วยภูมิปัญญาท้องถิ่น

๗.๓ ส่งเสริมการออกกำลังกายของประชาชน เพื่อให้มีสุขภาพและสุขภาพจิตที่ดี

๗.๔ สนับสนุนรพยบาลฉุกเฉินเคลื่อนที่คอยบริการประชาชน

๗.๕ ส่งเสริมสนับสนุนให้มีลานกีฬาชุมชนและสนามเด็กเล่น

๗.๖ จัดหารถบรรทุกน้ำ เพื่อใช้ในการป้องกันบรรเทาสาธารณภัยประชาชนในเขตพื้นที่รับผิดชอบ

\*\*\*\*\*

บทที่ ๕

บัญชีโครงการพัฒนา

บัญชีสรุปโครงการแผนพัฒนาสามปี (พ.ศ.๒๕๕๕ - ๒๕๕๗)

องค์การบริหารส่วนตำบลนามาลา อำเภอนาแห้ว จังหวัดเลย

ยุทธศาสตร์/แนวทางการพัฒนา	ปี ๒๕๕๕		ปี ๒๕๕๖		ปี ๒๕๕๗		รวม ๓ ปี	
	จำนวนโครงการ	งบประมาณ (บาท)	จำนวนโครงการ	งบประมาณ (บาท)	จำนวนโครงการ	งบประมาณ (บาท)	จำนวนโครงการ	งบประมาณ (บาท)
ยุทธศาสตร์ที่ ๑ การพัฒนาด้านโครงสร้างพื้นฐาน แนวทางที่ ๑ ก่อสร้าง ปรับปรุง บำรุงรักษา พัฒนา ด้านการคมนาคม	๗	๒,๔๑๙,๔๐๐	๕	๒,๐๔๐,๐๐๐	๔๓	๑๓,๓๗๐,๐๐๐	๕๕	๑๗,๘๒๙,๔๐๐
แนวทางที่ ๒ ก่อสร้าง ปรับปรุง บำรุงรักษา พัฒนาด้านระบบไฟฟ้า			๓	๘๐๐,๐๐๐	๑	๕๐๐,๐๐๐	๔	๑,๓๐๐,๐๐๐
แนวทางที่ ๓ ก่อสร้าง ปรับปรุง บำรุงรักษา พัฒนาด้านระบบประปา			๘	๖๑๐,๐๐๐	๙	๑,๙๐๐,๐๐๐	๑๗	๒,๕๑๐,๐๐๐
แนวทางที่ ๔ ก่อสร้าง ปรับปรุง บำรุงรักษา พัฒนาด้านแหล่งน้ำเพื่อการเกษตร			๒	๖๐๐,๐๐๐	๕	๙๑๐,๐๐๐	๗	๑,๕๑๐,๐๐๐
แนวทางที่ ๕ ก่อสร้าง ปรับปรุง บำรุงรักษา พัฒนาด้านอาคารสถานที่	๒	๑,๐๐๐,๐๐๐	๑	๗๖,๐๐๐	๖	๓,๓๔๐,๐๐๐	๙	๔,๔๑๖,๐๐๐
<b>รวม</b>	<b>๙</b>	<b>๓,๔๑๙,๔๐๐</b>	<b>๑๙</b>	<b>๔,๑๒๖,๐๐๐</b>	<b>๖๔</b>	<b>๒๐,๐๒๐,๐๐๐</b>	<b>๙๒</b>	<b>๒๗,๕๖๕,๔๐๐</b>

ยุทธศาสตร์/แนวทางการพัฒนา	ปี ๒๕๕๕		ปี ๒๕๕๖		ปี ๒๕๕๗		รวม ๓ ปี	
	จำนวน โครงการ	งบประมาณ (บาท)	จำนวน โครงการ	งบประมาณ (บาท)	จำนวน โครงการ	งบประมาณ (บาท)	จำนวน โครงการ	งบประมาณ (บาท)
ยุทธศาสตร์ที่ ๒ การพัฒนาด้านทรัพยากรธรรมชาติและสิ่งแวดล้อม แนวทางการที่ ๑ การรณรงค์สร้างจิตสำนึกในการอนุรักษ์ ทรัพยากรธรรมชาติและสิ่งแวดล้อม	๑	๓๐,๐๐๐	๕	๒๕,๐๐๐	๕	๒๕,๐๐๐	๑๑	๘๐,๐๐๐
แนวทางการที่ ๒ การคุ้มครอง ดูแล บำรุงรักษา ป้องกัน บำบัดฟื้นฟู ทรัพยากรธรรมชาติและสิ่งแวดล้อม	-	-	๔	๑๕,๐๐๐	๔	๑๕,๐๐๐	๘	๓๐,๐๐๐
<b>รวม</b>	<b>๑</b>	<b>๓๐,๐๐๐</b>	<b>๙</b>	<b>๕๐,๐๐๐</b>	<b>๙</b>	<b>๕๐,๐๐๐</b>	<b>๑๙</b>	<b>๑๑๐,๐๐๐</b>

ยุทธศาสตร์/แนวทางการพัฒนา	ปี ๒๕๕๕		ปี ๒๕๕๖		ปี ๒๕๕๗		รวม ๓ ปี	
	จำนวนโครงการ	งบประมาณ (บาท)	จำนวนโครงการ	งบประมาณ (บาท)	จำนวนโครงการ	งบประมาณ (บาท)	จำนวนโครงการ	งบประมาณ (บาท)
ยุทธศาสตร์ที่ ๓ การพัฒนาด้านเศรษฐกิจและการท่องเที่ยว แนวทางที่ ๑ ด้านการส่งเสริม สนับสนุน พัฒนา การสร้างอาชีพและเพิ่มรายได้	๑	๑๐,๐๐๐	๑๘	๑,๐๐๗,๗๑๗	๑๑	๔๕๕,๐๐๐	๓๐	๑,๔๗๒,๗๑๗
แนวทางที่ ๒ ด้านการวางแผนพัฒนาแหล่งท่องเที่ยว	๑	๒,๐๐๐,๐๐๐	๕	๓๐๐,๐๐๐	๓	๑๕๐,๐๐๐	๙	๒,๔๕๐,๐๐๐
แนวทางที่ ๓ ด้านการส่งเสริมและสนับสนุนให้ประชาชนมีส่วนร่วมในการอนุรักษ์พัฒนาและได้รับประโยชน์จากแหล่งท่องเที่ยวในพื้นที่	-	-	๓	๕๐,๐๐๐	๓	๕๐,๐๐๐	๖	๑๐๐,๐๐๐
<b>รวม</b>	<b>๒</b>	<b>๒,๐๑๐,๐๐๐</b>	<b>๒๖</b>	<b>๑,๓๕๗,๗๑๗</b>	<b>๑๗</b>	<b>๖๕๕,๐๐๐</b>	<b>๔๕</b>	<b>๔,๐๒๒,๗๑๗</b>



ยุทธศาสตร์/แนวทางการพัฒนา	ปี ๒๕๕๕		ปี ๒๕๕๖		ปี ๒๕๕๗		รวม ๓ ปี	
	จำนวนโครงการ	งบประมาณ (บาท)	จำนวนโครงการ	งบประมาณ (บาท)	จำนวนโครงการ	งบประมาณ (บาท)	จำนวนโครงการ	งบประมาณ (บาท)
ยุทธศาสตร์ที่ ๔ การพัฒนาด้านสังคมและคุณภาพชีวิต แนวทางที่ ๑ การส่งเสริม สนับสนุนการจัดการศึกษานวัตกรรมทุกรูปแบบทั้งในและนอกระบบ	๕	๘๐๕,๐๐๐	๑๔	๘๐๒,๐๐๐	๙	๙๖๐,๐๐๐	๒๘	๒,๓๖๗,๐๐๐
แนวทางที่ ๒ การส่งเสริม สนับสนุน พัฒนาด้านสาธารณสุข	๓	๙๘,๐๐๐	๑๕	๒๖๘,๐๐๐	๑๖	๓๑๘,๐๐๐	๓๔	๖๘๔,๐๐๐
แนวทางที่ ๓ การสังคมสงเคราะห์และพัฒนาคุณภาพชีวิตเด็ก สตรี ผู้สูงอายุและผู้ด้อยโอกาส	๕	๒๔๗,๐๐๐	๒๑	๒,๔๔๕,๕๐๐	๘	๒,๗๗๐,๐๐๐	๓๔	๕,๐๖๒,๕๐๐
แนวทางที่ ๔ การส่งเสริมศิลปวัฒนธรรม ศาสนา จารีต ประเพณีและภูมิปัญญาท้องถิ่น	๗	๓๔๐,๕๐๐	๑๒	๓๗๓,๐๐๐	๑๑	๓๕๘,๐๐๐	๓๐	๑,๐๗๑,๕๐๐
แนวทางที่ ๕ การส่งเสริม สนับสนุน กีฬาและนันทนาการ	๓	๒๑๐,๐๐๐	๙	๒,๐๔๐,๐๐๐	๑๐	๘๙๐,๐๐๐	๒๒	๓,๑๔๐,๐๐๐
แนวทางที่ ๖ การจัดระเบียบชุมชน การรักษาความสงบเรียบร้อย และการป้องกันบรรเทาสาธารณภัย	๖	๑๒๐,๐๐๐	๑๔	๕๔๐,๐๐๐	๑๓	๔๗๐,๐๐๐	๓๓	๑,๑๓๐,๐๐๐
<b>รวม</b>	<b>๒๙</b>	<b>๑,๘๒๐,๐๐๐</b>	<b>๘๕</b>	<b>๖,๔๘๖,๕๐๐</b>	<b>๖๘</b>	<b>๕,๑๐๘,๐๐๐</b>	<b>๑๘๒</b>	<b>๑๓,๔๑๔,๕๐๐</b>

ยุทธศาสตร์/แนวทางการพัฒนา	ปี ๒๕๕๕		ปี ๒๕๕๖		ปี ๒๕๕๗		รวม ๓ ปี	
	จำนวนโครงการ	งบประมาณ (บาท)	จำนวนโครงการ	งบประมาณ (บาท)	จำนวนโครงการ	งบประมาณ (บาท)	จำนวนโครงการ	งบประมาณ (บาท)
ยุทธศาสตร์ที่ ๕ การพัฒนาด้านการเมืองและการบริหาร แนวทางที่ ๑ การส่งเสริมการมีส่วนร่วมของภาคประชาชนในการบริหารจัดการและตรวจสอบ ควบคุมบริหารราชการด้วยความโปร่งใส	๓	๒๐,๐๐๐	๘	๑๐๑,๐๐๐	๙	๑๕๑,๐๐๐	๒๐	๒๗๒,๐๐๐
แนวทางที่ ๒ การส่งเสริมพัฒนา ปรับปรุง เพิ่มประสิทธิภาพบุคลากร ในการให้บริการประชาชน	๑	๒๐๐,๐๐๐	๔	๒๓๐,๐๐๐	๔	๒๓๐,๐๐๐	๙	๖๖๐,๐๐๐
แนวทางที่ ๓ การพัฒนาปรับปรุงสถานที่ อุปกรณ์เครื่องมือเครื่องใช้ที่ทันสมัยเหมาะสมและเพียงพอต่อการปฏิบัติงาน	๓	๔๐๐,๐๐๐	๔	๕๑๐,๐๐๐	๒	๑๑๐,๐๐๐	๙	๘๒๐,๐๐๐
<b>รวม</b>	<b>๗</b>	<b>๖๒๐,๐๐๐</b>	<b>๑๖</b>	<b>๖๔๑,๐๐๐</b>	<b>๑๕</b>	<b>๔๙๑,๐๐๐</b>	<b>๓๘</b>	<b>๑,๗๕๒,๐๐๐</b>
<b>รวมทั้งสิ้น</b>	<b>๔๔</b>	<b>๗,๘๘๙,๐๐๐</b>	<b>๑๕๕</b>	<b>๑๒,๖๕๑,๒๑๗</b>	<b>๑๗๓</b>	<b>๒๖,๓๑๔,๐๐๐</b>	<b>๓๗๖</b>	<b>๔๖,๘๖๕,๑๑๗</b>

**รายละเอียดโครงการพัฒนา**  
**แผนพัฒนาสามปี (พ.ศ.๒๕๕๕ - ๒๕๕๗)**  
**องค์การบริหารส่วนตำบลนามาลา อำเภอนาแห้ว จังหวัดเลย**

\*\*\*\*\*

**ยุทธศาสตร์ที่ ๑ การพัฒนาด้านโครงสร้างพื้นฐาน**

**แนวทางการพัฒนาที่ ๑ ก่อสร้าง ปรับปรุง บำรุงรักษา พัฒนา ด้านการคมนาคม**

ที่	โครงการ/กิจกรรม	วัตถุประสงค์	เป้าหมาย (ผลผลิตของโครงการ)	งบประมาณและที่มา			ผลที่คาดว่าจะได้รับ	หน่วยงานที่ รับผิดชอบ
				๒๕๕๕ (บาท)	๒๕๕๖ (บาท)	๒๕๕๗ (บาท)		
๑	ก่อสร้างถนนคอนกรีตเสริมเหล็ก สายโรงเรียนบ้านหัวด่านไปหนอง เมี่ยงมัน หมู่ที่ ๒	เพื่อให้การสัญจรไปมาของประชาชน ได้รับความสะดวกและปลอดภัย	ถนน คสล. ขนาดกว้าง ๓๐๐ เมตร ยาว ๒๐๐ เมตร หนา ๐.๑๕ เมตร	๓๘๐,๐๐๐ อบต.	- อบต.	- อบต.	การสัญจรไปมาของประชาชน ได้รับความสะดวกและปลอดภัย	ส่วนโยธา
๒	ก่อสร้างถนนคอนกรีตเสริม เหล็กสายหนองอึ่ง (เป็นช่วงๆ) หมู่ที่ ๔	เพื่อให้การสัญจรไปมาของประชาชน ได้รับความสะดวกและปลอดภัย	ถนน คสล. ขนาดกว้าง ๓๐๐ เมตร ยาว ๒๐๐ เมตร หนา ๐.๑๕ เมตร	๓๘๐,๐๐๐ อบต.	- อบต.	- อบต.	การสัญจรไปมาของประชาชน ได้รับความสะดวกและปลอดภัย	ส่วนโยธา
๓	ก่อสร้างถนนคอนกรีตเสริมเหล็ก สายก่องหมากบัว หมู่ที่ ๑	เพื่อให้การสัญจรไปมาของประชาชน ได้รับความสะดวกและปลอดภัย	ถนน คสล. ขนาดกว้าง ๓๐๐ เมตร ยาว ๒๐๐ เมตร หนา ๐.๑๕ เมตร	๓๘๐,๐๐๐ อบต.	- อบต.	- อบต.	การสัญจรไปมาของประชาชน ได้รับความสะดวกและปลอดภัย	ส่วนโยธา
๔	ก่อสร้างถนนคอนกรีตเพื่อ การเกษตรไปน้ำตบเหนือ หมู่ที่ ๗	เพื่อให้การสัญจรไปมาของประชาชน ได้รับความสะดวกและปลอดภัย	ถนน คสล. ขนาดกว้าง ๓๐๐ เมตร ยาว ๒๐๐ เมตร หนา ๐.๑๕ เมตร	- อบต.	๓๘๐,๐๐๐ อบต.	- อบต.	การสัญจรไปมาของประชาชน ได้รับความสะดวกและปลอดภัย	ส่วนโยธา
๕	ก่อสร้างถนนคอนกรีตเสริม เหล็กสายนากระชู่ หมู่ที่ ๓	เพื่อให้การสัญจรไปมาของประชาชน ได้รับความสะดวกและปลอดภัย	ถนน คสล. ขนาดกว้าง ๓๐๐ เมตร ยาว ๒๐๐ เมตร หนา ๐.๑๕ เมตร	๓๘๐,๐๐๐ อบต.	- อบต.	- อบต.	การสัญจรไปมาของประชาชน ได้รับความสะดวกและปลอดภัย	ส่วนโยธา

ยุทธศาสตร์ที่ ๑ การพัฒนาด้านโครงสร้างพื้นฐาน

แนวทางการพัฒนาที่ ๑ ก่อสร้าง ปรับปรุง บำรุงรักษา พัฒนา ด้านการคมนาคม

ที่	โครงการ/กิจกรรม	วัตถุประสงค์	เป้าหมาย (ผลผลิตของโครงการ)	งบประมาณและที่มา			ผลที่คาดว่าจะได้รับ	หน่วยงานที่ รับผิดชอบ
				๒๕๕๕ (บาท)	๒๕๕๖ (บาท)	๒๕๕๗ (บาท)		
๖	ก่อสร้างถนนคอนกรีตสายไป ห้วยสระสูง หมู่ที่ ๘	เพื่อให้การสัญจรไปมาของประชาชน ได้รับความสะดวกและปลอดภัย	ถนน คสล. ขนาดกว้าง ๓๐๐ เมตร ยาว ๒๐๐ เมตร หนา ๐.๑๕ เมตร	๓๘๐,๐๐๐ อบต.	- อบต.	- อบต.	การสัญจรไปมาของประชาชน ได้รับความสะดวกและปลอดภัย	ส่วนโยธา
๗	ก่อสร้างถนนคอนกรีตสายบ้าน น้อยไปน้ำตก หมู่ที่ ๔	เพื่อให้การสัญจรไปมาของประชาชน ได้รับความสะดวกและปลอดภัย	ถนน คสล. ขนาดกว้าง ๓๐๐ เมตร ยาว ๒๐๐ เมตร หนา ๐.๑๕ เมตร	- อบต.	๓๘๐,๐๐๐ อบต.	- อบต.	การสัญจรไปมาของประชาชน ได้รับความสะดวกและปลอดภัย	ส่วนโยธา
๘	ก่อสร้างถนนคอนกรีตทางเข้า หมู่บ้านสายบ้านโคก หมู่ที่ ๖	เพื่อให้การสัญจรไปมาของประชาชน ได้รับความสะดวกและปลอดภัย	ถนน คสล. ขนาดกว้าง ๕๐๐ เมตร ยาว ๓๐๐ เมตร หนา ๐.๑๕ เมตร	- อบต.	๙๐๐,๐๐๐ อบต.	- อบต.	การสัญจรไปมาของประชาชน ได้รับความสะดวกและปลอดภัย	ส่วนโยธา
๙	ก่อสร้างถนนคอนกรีตเพื่อ การเกษตรสายบึงไต้ไปนาหก หมู่ที่ ๑	เพื่อให้การสัญจรไปมาของประชาชน ได้รับความสะดวกและปลอดภัย	ถนน คสล. ขนาดกว้าง ๓๐๐ เมตร ยาว ๒๐๐ เมตร หนา ๐.๑๕ เมตร	- อบต.	- อบต.	๓๘๐,๐๐๐ อบต.	การสัญจรไปมาของประชาชน ได้รับความสะดวกและปลอดภัย	ส่วนโยธา
๑๐	ก่อสร้างถนนคอนกรีตสายไป น้ำตกเย็นสุดยอด หมู่ที่ ๔	เพื่อให้การสัญจรไปมาของประชาชน ได้รับความสะดวกและปลอดภัย	ถนน คสล. ขนาดกว้าง ๔๐๐ เมตร ยาว ๔๐๐ เมตร หนา ๐.๑๕ เมตร	- อบต.	- อบต.	๙๖๐,๐๐๐ อบต.	การสัญจรไปมาของประชาชน ได้รับความสะดวกและปลอดภัย	ส่วนโยธา

ยุทธศาสตร์ที่ ๑ การพัฒนาด้านโครงสร้างพื้นฐาน

แนวทางการพัฒนาที่ ๑ ก่อสร้าง ปรับปรุง บำรุงรักษา พัฒนา ด้านการคมนาคม

ที่	โครงการ/กิจกรรม	วัตถุประสงค์	เป้าหมาย (ผลผลิตของโครงการ)	งบประมาณและที่มา			ผลที่คาดว่าจะได้รับ	หน่วยงานที่ รับผิดชอบ
				๒๕๕๕ (บาท)	๒๕๕๖ (บาท)	๒๕๕๗ (บาท)		
๑๑	ก่อสร้างถนนคอนกรีตเพื่อ การเกษตรสายน้ำตบ หมู่ที่ ๕	เพื่อให้การสัญจรไปมาของประชาชน ได้รับความสะดวกและปลอดภัย	ถนน คสล. ขนาดกว้าง ๓๐๐ เมตร ยาว ๒๐๐ เมตร หนา ๐.๑๕ เมตร	- อบต.	- อบต.	๓๘๐,๐๐๐ อบต.	การสัญจรไปมาของประชาชน ได้รับความสะดวกและปลอดภัย	ส่วนโยธา
๑๒	ก่อสร้างถนนคอนกรีตเพื่อ การเกษตรจากวัดบ้านโคกไปนา ห้วยผักกูดหมู่ที่ ๖	เพื่อให้การสัญจรไปมาของประชาชน ได้รับความสะดวกและปลอดภัย	ถนน คสล. ขนาดกว้าง ๓๐๐ เมตร ยาว ๒๐๐ เมตร หนา ๐.๑๕ เมตร	- อบต.	- อบต.	๓๘๐,๐๐๐ อบต.	การสัญจรไปมาของประชาชน ได้รับความสะดวกและปลอดภัย	ส่วนโยธา
๑๓	ก่อสร้างถนนคอนกรีตเสริม เหล็กภายในหมู่บ้าน หมู่ที่ ๗	เพื่อให้การสัญจรไปมาของประชาชน ได้รับความสะดวกและปลอดภัย	ถนน คสล. ขนาดกว้าง ๔๐๐ เมตร ยาว ๒๐๐ เมตร หนา ๐.๑๕ เมตร	- อบต.	- อบต.	๔๘๐,๐๐๐ อบต.	การสัญจรไปมาของประชาชน ได้รับความสะดวกและปลอดภัย	ส่วนโยธา
๑๔	ก่อสร้างถนนคอนกรีตเพื่อ การเกษตรสายไปอ่างแตก หมู่ที่ ๗	เพื่อให้การสัญจรไปมาของประชาชน ได้รับความสะดวกและปลอดภัย	ถนน คสล. ขนาดกว้าง ๓๐๐ เมตร ยาว ๒๐๐ เมตร หนา ๐.๑๕ เมตร	- อบต.	- อบต.	๓๘๐,๐๐๐ อบต.	การสัญจรไปมาของประชาชน ได้รับความสะดวกและปลอดภัย	ส่วนโยธา
๑๕	ก่อสร้างถนนคอนกรีตสาย หนองสิมถึงป่าช้า หมู่ที่ ๗	เพื่อให้การสัญจรไปมาของประชาชน ได้รับความสะดวกและปลอดภัย	ถนน คสล. ขนาดกว้าง ๓๐๐ เมตร ยาว ๒๕๐ เมตร หนา ๐.๑๕ เมตร	- อบต.	- อบต.	๔๕๐,๐๐๐ อบต.	การสัญจรไปมาของประชาชน ได้รับความสะดวกและปลอดภัย	ส่วนโยธา
๑๖	ก่อสร้างถนนคอนกรีตเสริม เหล็กสายไปวัดถ้ำแดง หมู่ที่ ๘	เพื่อให้การสัญจรไปมาของประชาชน ได้รับความสะดวกและปลอดภัย	ถนน คสล. ขนาดกว้าง ๓๐๐ เมตร ยาว ๒๐๐ เมตร หนา ๐.๑๕ เมตร	- อบต.	- อบต.	๓๘๐,๐๐๐ อบต.	การสัญจรไปมาของประชาชน ได้รับความสะดวกและปลอดภัย	ส่วนโยธา

ยุทธศาสตร์ที่ ๑ การพัฒนาด้านโครงสร้างพื้นฐาน

แนวทางการพัฒนาที่ ๑ ก่อสร้าง ปรับปรุง บำรุงรักษา พัฒนา ด้านการคมนาคม

ที่	โครงการ/กิจกรรม	วัตถุประสงค์	เป้าหมาย (ผลผลิตของโครงการ)	งบประมาณและที่มา			ผลที่คาดว่าจะได้รับ	หน่วยงานที่ รับผิดชอบ
				๒๕๕๕ (บาท)	๒๕๕๖ (บาท)	๒๕๕๗ (บาท)		
๑๗	ก่อสร้างถนนคอนกรีตเพื่อ การเกษตรจากนากระชู่ถึง หนองดินแดง หมู่ที่ ๓	เพื่อให้การสัญจรไปมาของประชาชน ได้รับความสะดวกและปลอดภัย	ถนน คสล. ขนาดกว้าง ๓๐๐ เมตร ยาว ๒๐๐ เมตร หนา ๐.๑๕ เมตร	- อบต.	- อบต.	๓๘๐,๐๐๐ อบต.	การสัญจรไปมาของประชาชน ได้รับความสะดวกและปลอดภัย	ส่วนโยธา
๑๘	ก่อสร้างถนนคอนกรีตเพื่อ การเกษตรสายบ้านหนอง หวาย- บ้านโคก,หนองน้ำพาน, หนองกกค้อ,ภูเปือย หมู่ที่ ๕	เพื่อให้การสัญจรไปมาของประชาชน ได้รับความสะดวกและปลอดภัย	ถนน คสล. ขนาดกว้าง ๓๐๐ เมตร ยาว ๔๐๐ เมตร หนา ๐.๑๕ เมตร	- อบต.	- อบต.	๗๒๐,๐๐๐ อบต.	การสัญจรไปมาของประชาชน ได้รับความสะดวกและปลอดภัย	ส่วนโยธา
๑๙	ก่อสร้างถนนคอนกรีตเพื่อ การเกษตรสายห้วยแล้ง หมู่ที่ ๑	เพื่อให้การสัญจรไปมาของประชาชน ได้รับความสะดวกและปลอดภัย	ถนน คสล. ขนาดกว้าง ๓๐๐ เมตร ยาว ๒๐๐ เมตร หนา ๐.๑๕ เมตร	- อบต.	- อบต.	๓๘๐,๐๐๐ อบต.	การสัญจรไปมาของประชาชน ได้รับความสะดวกและปลอดภัย	ส่วนโยธา
๒๐	ก่อสร้างถนนคอนกรีตเพื่อ การเกษตรสายห้วยทราย เหนือ – ห้วยทรายใต้ หมู่ที่ ๗	เพื่อให้การสัญจรไปมาของประชาชน ได้รับความสะดวกและปลอดภัย	ถนน คสล. ขนาดกว้าง ๓๐๐ เมตร ยาว ๒๐๐ เมตร หนา ๐.๑๕ เมตร	- อบต.	- อบต.	๓๘๐,๐๐๐ อบต.	การสัญจรไปมาของประชาชน ได้รับความสะดวกและปลอดภัย	ส่วนโยธา
๒๑	ก่อสร้างถนนคอนกรีตสายไป น้ำตกผาผึ้งผาจอม หมู่ที่ ๗	เพื่อให้การสัญจรไปมาของประชาชน ได้รับความสะดวกและปลอดภัย	ถนน คสล. ขนาดกว้าง ๓๐๐ เมตร ยาว ๒๐๐ เมตร หนา ๐.๑๕ เมตร	- อบต.	- อบต.	๓๘๐,๐๐๐ อบต.	การสัญจรไปมาของประชาชน ได้รับความสะดวกและปลอดภัย	ส่วนโยธา
๒๒	ก่อสร้างถนนคอนกรีตเพื่อ การเกษตรสายไปน้ำตบใต้ หมู่ ที่ ๗	เพื่อให้การสัญจรไปมาของประชาชน ได้รับความสะดวกและปลอดภัย	ถนน คสล. ขนาดกว้าง ๓๐๐ เมตร ยาว ๒๐๐ เมตร หนา ๐.๑๕ เมตร	- อบต.	- อบต.	๓๘๐,๐๐๐ อบต.	การสัญจรไปมาของประชาชน ได้รับความสะดวกและปลอดภัย	ส่วนโยธา

ยุทธศาสตร์ที่ ๑ การพัฒนาด้านโครงสร้างพื้นฐาน

แนวทางการพัฒนาที่ ๑ ก่อสร้าง ปรับปรุง บำรุงรักษา พัฒนา ด้านการคมนาคม

ที่	โครงการ/กิจกรรม	วัตถุประสงค์	เป้าหมาย (ผลผลิตของโครงการ)	งบประมาณและที่มา			ผลที่คาดว่าจะได้รับ	หน่วยงานที่ รับผิดชอบ
				๒๕๕๕ (บาท)	๒๕๕๖ (บาท)	๒๕๕๗ (บาท)		
๒๓	ก่อสร้างถนนคอนกรีตสาย หนองดินแดง หมู่ที่ ๘	เพื่อให้การสัญจรไปมาของประชาชน ได้รับความสะดวกและปลอดภัย	ถนน คสล. ขนาดกว้าง ๓๐๐ เมตร ยาว ๒๐๐ เมตร หนา ๐.๑๕ เมตร	- อบต.	- อบต.	๓๘๐,๐๐๐ อบต.	การสัญจรไปมาของประชาชน ได้รับความสะดวกและปลอดภัย	ส่วนโยธา
๒๔	ก่อสร้างถนนคอนกรีตเพื่อ การเกษตรสายบ้านโคก - หนองเภา หมู่ที่ ๖	เพื่อให้การสัญจรไปมาของประชาชน ได้รับความสะดวกและปลอดภัย	ถนน คสล. ขนาดกว้าง ๓๐๐ เมตร ยาว ๒๐๐ เมตร หนา ๐.๑๕ เมตร	- อบต.	- อบต.	๓๘๐,๐๐๐ อบต.	การสัญจรไปมาของประชาชน ได้รับความสะดวกและปลอดภัย	ส่วนโยธา
๒๕	ก่อสร้างถนนคอนกรีตเพื่อ การเกษตรสายบ้านโคก - น้ำ พาน,หนองสิม หมู่ที่ ๖	เพื่อให้การสัญจรไปมาของประชาชน ได้รับความสะดวกและปลอดภัย	ถนน คสล. ขนาดกว้าง ๓๐๐ เมตร ยาว ๒๐๐ เมตร หนา ๐.๑๕ เมตร	- อบต.	- อบต.	๓๘๐,๐๐๐ อบต.	การสัญจรไปมาของประชาชน ได้รับความสะดวกและปลอดภัย	ส่วนโยธา
๒๖	ก่อสร้างถนนคอนกรีตเสริม เหล็กไปภูห้วยหกหมู่ที่ ๒	เพื่อให้การสัญจรไปมาของประชาชน ได้รับความสะดวกและปลอดภัย	ถนน คสล. ขนาดกว้าง ๓๐๐ เมตร ยาว ๒๐๐ เมตร หนา ๐.๑๕ เมตร	- อบต.	- อบต.	๓๘๐,๐๐๐ อบต.	การสัญจรไปมาของประชาชน ได้รับความสะดวกและปลอดภัย	ส่วนโยธา
๒๗	ก่อสร้างถนนคอนกรีตเสริม เหล็กสายประปา หมู่ที่ ๗	เพื่อให้การสัญจรไปมาของประชาชน ได้รับความสะดวกและปลอดภัย	ถนน คสล. ขนาดกว้าง ๓๐๐ เมตร ยาว ๒๐๐ เมตร หนา ๐.๑๕ เมตร	๓๘๐,๐๐๐ อบต.	- อบต.	- อบต.	การสัญจรไปมาของประชาชน ได้รับความสะดวกและปลอดภัย	ส่วนโยธา

ยุทธศาสตร์ที่ ๑ การพัฒนาด้านโครงสร้างพื้นฐาน

แนวทางการพัฒนาที่ ๑ ก่อสร้าง ปรับปรุง บำรุงรักษา พัฒนา ด้านการคมนาคม

ที่	โครงการ/กิจกรรม	วัตถุประสงค์	เป้าหมาย (ผลผลิตของโครงการ)	งบประมาณและที่มา			ผลที่คาดว่าจะได้รับ	หน่วยงานที่ รับผิดชอบ
				๒๕๕๕ (บาท)	๒๕๕๖ (บาท)	๒๕๕๗ (บาท)		
๒๘	ซ่อมแซมถนนคอนกรีตในหมู่บ้าน หมู่ที่ ๓	เพื่อให้การสัญจรไปมาของประชาชนได้รับความสะดวกและปลอดภัย	ซ่อมแซมถนน คสล. ยาว ๕๐๐ เมตร	- อบต.	- อบต.	๑๒๐,๐๐๐ อบต.	การสัญจรไปมาของประชาชน ได้รับความสะดวกและปลอดภัย	ส่วนโยธา
๒๙	ก่อสร้าง ซ่อมแซม ถนนในเขตตำบลนามาลา	เพื่อให้การสัญจรไปมาของประชาชนได้รับความสะดวกและปลอดภัย	ก่อสร้างซ่อมแซมถนนในเขตตำบลนามาลา	- อบต.	- อบต.	๕๐๐,๐๐๐ อบต.	การสัญจรไปมาของประชาชน ได้รับความสะดวกและปลอดภัย	ส่วนโยธา
๓๐	ซ่อมแซมถนนลาดยางสายข้าทอง – นามาลา หมู่ที่ ๔	เพื่อให้การสัญจรไปมาของประชาชนได้รับความสะดวกและปลอดภัย	ซ่อมแซมถนนลาดยางยาว ๑,๐๐๐ เมตร	- อบต.	- อบต.	๔๐๐,๐๐๐ อบต.	การสัญจรไปมาของประชาชน ได้รับความสะดวกและปลอดภัย	ส่วนโยธา
๓๑	ซ่อมแซมถนนภายในหมู่บ้านพร้อมก่อสร้างร่องระบายน้ำ หมู่ที่ ๖	เพื่อให้การสัญจรไปมาของประชาชนได้รับความสะดวกและปลอดภัย	ซ่อมแซมถนนขนาด ๒๐๐ ตร.ม. พร้อมร่องระบายน้ำ ขนาดกว้าง ๑.๐๐ เมตร ลึก ๐.๖๐ เมตร ยาว ๑๕๐ เมตร	- อบต.	- อบต.	๕๐๐,๐๐๐ อบต.	การสัญจรไปมาของประชาชน ได้รับความสะดวกและปลอดภัย และแก้ปัญหาหน้าท่วม	ส่วนโยธา
๓๒	ก่อสร้างกำแพงกันดินข้างถนนเพื่อกันดินทรุด หมู่ที่ ๓	เพื่อให้การสัญจรไปมาของประชาชนได้รับความสะดวกและปลอดภัย และป้องกันการทรุดหรือพังทลายของดิน	กำแพง คสล. สูง ๒.๐๐ เมตร ยาว ๒๐๐ เมตร	- อบต.	- อบต.	๒๐๐,๐๐๐ อบต.	การสัญจรไปมาของประชาชน ได้รับความสะดวกและปลอดภัย	ส่วนโยธา



ยุทธศาสตร์ที่ ๑ การพัฒนาด้านโครงสร้างพื้นฐาน

แนวทางการพัฒนาที่ ๑ ก่อสร้าง ปรับปรุง บำรุงรักษา พัฒนา ด้านการคมนาคม

ที่	โครงการ/กิจกรรม	วัตถุประสงค์	เป้าหมาย (ผลผลิตของโครงการ)	งบประมาณและที่มา			ผลที่คาดว่าจะได้รับ	หน่วยงานที่ รับผิดชอบ
				๒๕๕๕ (บาท)	๒๕๕๖ (บาท)	๒๕๕๗ (บาท)		
๓๓	ก่อสร้างกำแพงคอนกรีตเสริมเหล็กกั้นตลิ่งถนนสายไปภูฝักไผ่ หมู่ที่ ๒	เพื่อให้การสัญจรไปมาของประชาชนได้รับความสะดวกและปลอดภัย และป้องกันการทรุดหรือพังทลายของดิน	กำแพง คสล. สูง ๒.๐๐ เมตร ยาว ๒๐๐ เมตร	- อบต.	- อบต.	๒๐๐,๐๐๐ อบต.	การสัญจรไปมาของประชาชน ได้รับความสะดวกและปลอดภัย	ส่วนโยธา
๓๔	ก่อสร้างตะแกรงเหล็กปัดร่องระบายน้ำภายในหมู่บ้าน หมู่ที่ ๒	เพื่อให้การสัญจรไปมาของประชาชนได้รับความสะดวกและปลอดภัย	ตะแกรงเหล็กปัดร่องระบายน้ำ ขนาดกว้าง ๐.๓๐ เมตร ยาว ๑๘๐ เมตร	- อบต.	๑๘๐,๐๐๐ อบต.	- อบต.	การสัญจรไปมาของประชาชน ได้รับความสะดวกและปลอดภัย	ส่วนโยธา
๓๕	ก่อสร้างร่องระบายน้ำภายในหมู่บ้าน หมู่ที่ ๓	เพื่อให้การสัญจรไปมาของประชาชนได้รับความสะดวกและปลอดภัย	ร่องระบายน้ำ ขนาดกว้าง ๑.๐๐ เมตร ลึก ๐.๖๐ เมตร ยาว ๒๐๐ เมตร	- อบต.	- อบต.	๓๕๐,๐๐๐ อบต.	การสัญจรไปมาของประชาชน ได้รับความสะดวกและปลอดภัย	ส่วนโยธา
๓๖	ก่อสร้างร่องระบายน้ำภายในหมู่บ้าน หมู่ที่ ๑	เพื่อให้การสัญจรไปมาของประชาชนได้รับความสะดวกและปลอดภัย	ร่องระบายน้ำ ขนาดกว้าง ๐.๓๐ เมตร ลึก ๐.๓๐ เมตร ยาว ๒๐๐ เมตร	- อบต.	- อบต.	๒๗๐,๐๐๐ อบต.	การสัญจรไปมาของประชาชน ได้รับความสะดวกและปลอดภัย	ส่วนโยธา
๓๗	ซ่อมแซมร่องระบายน้ำภายในหมู่บ้าน หมู่ที่ ๔	เพื่อให้การสัญจรไปมาของประชาชนได้รับความสะดวกและปลอดภัย	ซ่อมแซมร่องระบายน้ำ	- อบต.	- อบต.	๕๐,๐๐๐ อบต.	การสัญจรไปมาของประชาชน ได้รับความสะดวกและปลอดภัย	ส่วนโยธา

ยุทธศาสตร์ที่ ๑ การพัฒนาด้านโครงสร้างพื้นฐาน

แนวทางการพัฒนาที่ ๑ ก่อสร้าง ปรับปรุง บำรุงรักษา พัฒนา ด้านการคมนาคม

ที่	โครงการ/กิจกรรม	วัตถุประสงค์	เป้าหมาย (ผลผลิตของโครงการ)	งบประมาณและที่มา			ผลที่คาดว่าจะได้รับ	หน่วยงานที่ รับผิดชอบ
				๒๕๕๕ (บาท)	๒๕๕๖ (บาท)	๒๕๕๗ (บาท)		
๓๘	ก่อสร้างท่อเหลี่ยมข้ามน้ำพาน สายเหนือ หมู่ที่ ๖	เพื่อให้การสัญจรไปมาของประชาชน ได้รับความสะดวกและปลอดภัย	ท่อเหลี่ยมขนาดกว้าง ๑.๘๐ เมตร ๒ ช่องทาง	- อบต.	- อบต.	๒๐๐,๐๐๐ อบต.	การสัญจรไปมาของประชาชน ได้รับความสะดวกและปลอดภัย	ส่วนโยธา
๓๙	ก่อสร้างท่อเหลี่ยมข้ามลำน้ำ พึ่งทางไปโปร่งดินอิฐ หมู่ที่ ๑	เพื่อให้การสัญจรไปมาของประชาชน ได้รับความสะดวกและปลอดภัย และ ระบายน้ำในช่วงฤดูฝน	ท่อเหลี่ยมขนาดกว้าง ๑.๘๐ เมตร ๒ ช่องทาง	- อบต.	- อบต.	๒๐๐,๐๐๐ อบต.	การสัญจรไปมาของประชาชน ได้รับความสะดวกและปลอดภัย และแก้ปัญหาหน้าท่วม	ส่วนโยธา
๔๐	ปรับปรุงเหลี่ยมข้ามลำน้ำพึ่ง หมู่ที่ ๓	เพื่อให้การสัญจรไปมาของประชาชน ได้รับความสะดวกและปลอดภัย และ ระบายน้ำในช่วงฤดูฝน	ปรับปรุงท่อเหลี่ยม	- อบต.	๒๐๐,๐๐๐ อบต.	- อบต.	การสัญจรไปมาของประชาชน ได้รับความสะดวกและปลอดภัย และแก้ปัญหาหน้าท่วม	ส่วนโยธา
๔๑	ก่อสร้างท่อเหลี่ยมข้ามลำน้ำ พึ่งบริเวณโรงเรียนบ้านซำทอง หมู่ที่ ๔	เพื่อให้การสัญจรไปมาของประชาชน ได้รับความสะดวกและปลอดภัย และ ระบายน้ำในช่วงฤดูฝน	ท่อเหลี่ยมขนาดกว้าง ๑.๘๐ เมตร ๒ ช่องทาง	- อบต.	- อบต.	๒๐๐,๐๐๐ อบต.	การสัญจรไปมาของประชาชน ได้รับความสะดวกและปลอดภัย และแก้ปัญหาหน้าท่วม	ส่วนโยธา
๔๒	ก่อสร้างท่อเหลี่ยมข้ามลำน้ำ พึ่งตอนบน หมู่ที่ ๑	เพื่อให้การสัญจรไปมาของประชาชน ได้รับความสะดวกและปลอดภัย และ ระบายน้ำในช่วงฤดูฝน	ท่อเหลี่ยมขนาดกว้าง ๑.๘๐ เมตร ๒ ช่องทาง	- อบต.	- อบต.	๒๐๐,๐๐๐ อบต.	การสัญจรไปมาของประชาชน ได้รับความสะดวกและปลอดภัย และแก้ปัญหาหน้าท่วม	ส่วนโยธา
๔๓	ก่อสร้างท่อเหลี่ยมข้ามน้ำพึ่ง- กกเปือย หมู่ที่ ๔	เพื่อให้การสัญจรไปมาของประชาชน ได้รับความสะดวกและปลอดภัย และ ระบายน้ำในช่วงฤดูฝน	ท่อเหลี่ยมขนาดกว้าง ๑.๘๐ เมตร ๒ ช่องทาง	- อบต.	- อบต.	๒๐๐,๐๐๐ อบต.	การสัญจรไปมาของประชาชน ได้รับความสะดวกและปลอดภัย และแก้ปัญหาหน้าท่วม	ส่วนโยธา

ยุทธศาสตร์ที่ ๑ การพัฒนาด้านโครงสร้างพื้นฐาน

แนวทางการพัฒนาที่ ๑ ก่อสร้าง ปรับปรุง บำรุงรักษา พัฒนา ด้านการคมนาคม

ที่	โครงการ/กิจกรรม	วัตถุประสงค์	เป้าหมาย (ผลผลิตของโครงการ)	งบประมาณและที่มา			ผลที่คาดว่าจะได้รับ	หน่วยงานที่ รับผิดชอบ
				๒๕๕๕ (บาท)	๒๕๕๖ (บาท)	๒๕๕๗ (บาท)		
๔๔	ก่อสร้างท่อเหลี่ยมข้ามลำน้ำพานสายล่าง หมู่ที่ ๖	เพื่อให้การสัญจรไปมาของประชาชนได้รับความสะดวกและปลอดภัย และระบายน้ำในช่วงฤดูฝน	ท่อเหลี่ยมขนาดกว้าง ๑.๘๐ เมตร ๒ ช่องทาง	- อบต.	- อบต.	๒๐๐,๐๐๐ อบต.	การสัญจรไปมาของประชาชนได้รับความสะดวกและปลอดภัย และแก้ปัญหาหน้าท่วม	ส่วนโยธา
๔๕	ก่อสร้างท่อเหลี่ยมข้ามคลองบริเวณใต้สระใหญ่ หมู่ที่ ๖	เพื่อให้การสัญจรไปมาของประชาชนได้รับความสะดวกและปลอดภัย และระบายน้ำในช่วงฤดูฝน	ท่อเหลี่ยมขนาดกว้าง ๑.๘๐ เมตร ๒ ช่องทาง	- อบต.	- อบต.	๒๐๐,๐๐๐ อบต.	การสัญจรไปมาของประชาชนได้รับความสะดวกและปลอดภัย และแก้ปัญหาหน้าท่วม	ส่วนโยธา
๔๖	ก่อสร้างท่อเหลี่ยมห้วยสระสูง หมู่ที่ ๘	เพื่อให้การสัญจรไปมาของประชาชนได้รับความสะดวกและปลอดภัย และระบายน้ำในช่วงฤดูฝน	ท่อเหลี่ยมขนาดกว้าง ๑.๘๐ เมตร ๒ ช่องทาง	- อบต.	- อบต.	๒๐๐,๐๐๐ อบต.	การสัญจรไปมาของประชาชนได้รับความสะดวกและปลอดภัย และแก้ปัญหาหน้าท่วม	ส่วนโยธา
๔๗	ก่อสร้างท่อเหลี่ยมข้ามน้ำพิงบริเวณที่นายไข่ จันทะพินิจ หมู่ที่ ๒	เพื่อให้การสัญจรไปมาของประชาชนได้รับความสะดวกและปลอดภัย และระบายน้ำในช่วงฤดูฝน	ท่อเหลี่ยมขนาดกว้าง ๑.๘๐ เมตร ๒ ช่องทาง	- อบต.	- อบต.	๒๐๐,๐๐๐ อบต.	การสัญจรไปมาของประชาชนได้รับความสะดวกและปลอดภัย และแก้ปัญหาหน้าท่วม	ส่วนโยธา
๔๘	ก่อสร้างท่อเหลี่ยมข้ามลำน้ำพิงน้อย หมู่ที่ ๔	เพื่อให้การสัญจรไปมาของประชาชนได้รับความสะดวกและปลอดภัย และระบายน้ำในช่วงฤดูฝน	ท่อเหลี่ยมขนาดกว้าง ๑.๘๐ เมตร ๒ ช่องทาง	- อบต.	- อบต.	๒๐๐,๐๐๐ อบต.	การสัญจรไปมาของประชาชนได้รับความสะดวกและปลอดภัย และแก้ปัญหาหน้าท่วม	ส่วนโยธา
๔๙	ก่อสร้างท่อเหลี่ยมห้วยสระสูงใต้ หมู่ที่ ๘	เพื่อให้การสัญจรไปมาของประชาชนได้รับความสะดวกและปลอดภัย และระบายน้ำในช่วงฤดูฝน	ท่อเหลี่ยมขนาดกว้าง ๑.๘๐ เมตร ๒ ช่องทาง	- อบต.	- อบต.	๒๐๐,๐๐๐ อบต.	การสัญจรไปมาของประชาชนได้รับความสะดวกและปลอดภัย และแก้ปัญหาหน้าท่วม	ส่วนโยธา

ยุทธศาสตร์ที่ ๑ การพัฒนาด้านโครงสร้างพื้นฐาน

แนวทางการพัฒนาที่ ๑ ก่อสร้าง ปรับปรุง บำรุงรักษา พัฒนา ด้านการคมนาคม

ที่	โครงการ/กิจกรรม	วัตถุประสงค์	เป้าหมาย (ผลผลิตของโครงการ)	งบประมาณและที่มา			ผลที่คาดว่าจะได้รับ	หน่วยงานที่ รับผิดชอบ
				๒๕๕๕ (บาท)	๒๕๕๖ (บาท)	๒๕๕๗ (บาท)		
๕๐	ก่อสร้างท่อเหลี่ยมบริเวณนาป่าช้า (ห้วยลำน้ำพิง) หมู่ที่ ๘	เพื่อให้การสัญจรไปมาของประชาชน ได้รับความสะดวกและปลอดภัย และ ระบายน้ำในช่วงฤดูฝน	ท่อเหลี่ยมขนาดกว้าง ๑.๘๐ เมตร ๒ ช่องทาง	- อบต.	- อบต.	๒๐๐,๐๐๐ อบต.	การสัญจรไปมาของประชาชน ได้รับความสะดวกและปลอดภัย และแก้ปัญหาน้ำท่วม	ส่วนโยธา
๕๑	ก่อสร้างท่อเหลี่ยมจากบ้านโนน สว่างไปบ้านนาแซง (ห้วยน้ำพิง) หมู่ ที่ ๘	เพื่อให้การสัญจรไปมาของประชาชน ได้รับความสะดวกและปลอดภัย และ ระบายน้ำในช่วงฤดูฝน	ท่อเหลี่ยมขนาดกว้าง ๑.๘๐ เมตร ๒ ช่องทาง	- อบต.	- อบต.	๑๐๐,๐๐๐ อบต.	การสัญจรไปมาของประชาชน ได้รับความสะดวกและปลอดภัย และแก้ปัญหาน้ำท่วม	ส่วนโยธา
๕๒	ก่อสร้างท่อเหลี่ยมข้ามห้วยมุ่นหมู่ ที่ ๘	เพื่อให้การสัญจรไปมาของประชาชน ได้รับความสะดวกและปลอดภัย และ ระบายน้ำในช่วงฤดูฝน	ท่อเหลี่ยมขนาดกว้าง ๑.๘๐ เมตร ๒ ช่องทาง	- อบต.	- อบต.	๒๐๐,๐๐๐ อบต.	การสัญจรไปมาของประชาชน ได้รับความสะดวกและปลอดภัย และแก้ปัญหาน้ำท่วม	ส่วนโยธา
๕๓	ก่อสร้างสะพานข้ามน้ำพานหมู่ที่ ๗	เพื่อให้การสัญจรไปมาของประชาชน ได้รับความสะดวกและปลอดภัย และ ระบายน้ำในช่วงฤดูฝน	สะพานขนาดกว้าง ๒.๐๐ เมตร ยาว ๒.๐๐ เมตร	- อบต.	- อบต.	๑๐๐,๐๐๐ อบต.	การสัญจรไปมาของประชาชน ได้รับความสะดวกและปลอดภัย และแก้ปัญหาน้ำท่วม	ส่วนโยธา
๕๔	ซ่อมแซมสะพานข้ามน้ำพานสาย ไปบ้านหนองสิม หมู่ที่ ๖	เพื่อให้การสัญจรไปมาของประชาชน ได้รับความสะดวกและปลอดภัย และ ระบายน้ำในช่วงฤดูฝน	ซ่อมแซมสะพาน	- อบต.	- อบต.	๕๐,๐๐๐ อบต.	การสัญจรไปมาของประชาชน ได้รับความสะดวกและปลอดภัย และแก้ปัญหาน้ำท่วม	ส่วนโยธา
๕๕	โครงการคลินิกเช็นเตอร์ อบจ.เลย	เพื่ออุดหนุน อบจ.เลย ในการก่อสร้าง โครงสร้างพื้นฐาน ในเขต อบต.นามาลา	อุดหนุน อบจ.เลย	๑๓๙,๔๐๐ อบต.	- อบต.	- อบต.	ได้รับการช่วยเหลือด้าน โครงสร้างพื้นฐานจาก อบจ.เลย	สำนักปลัด

ยุทธศาสตร์ที่ ๑ การพัฒนาด้านโครงสร้างพื้นฐาน

แนวทางการพัฒนาที่ ๒ ติดตั้ง ปรับปรุง บำรุงรักษา พัฒนา ด้านระบบไฟฟ้า

ที่	โครงการ/กิจกรรม	วัตถุประสงค์	เป้าหมาย (ผลผลิตของโครงการ)	งบประมาณและที่มา			ผลที่คาดว่าจะได้รับ	หน่วยงานที่ รับผิดชอบ
				๒๕๕๕ (บาท)	๒๕๕๖ (บาท)	๒๕๕๗ (บาท)		
๑	ติดตั้ง ขยายเขตไฟฟ้าส่องสว่างภายในหมู่บ้าน หมู่ที่ ๕	เพื่ออำนวยความสะดวกด้านการสาธารณูปโภคพื้นฐาน	ขยายเขตไฟฟ้า/ติดตั้งไฟฟ้าส่องสว่าง หมู่ที่ ๕	- อบต.	๒๐๐,๐๐๐ อบต.	- อบต.	ประชาชนมีสาธารณูปโภคพื้นฐานทุกครัวเรือน	ส่วนโยธา
๒	ติดตั้ง ขยายเขตไฟฟ้าส่องสว่างภายในหมู่บ้านหมู่ที่ ๖	เพื่ออำนวยความสะดวกด้านการสาธารณูปโภคพื้นฐาน	ขยายเขตไฟฟ้า/ติดตั้งไฟฟ้าส่องสว่าง หมู่ที่ ๖	- อบต.	๒๐๐,๐๐๐ อบต.	- อบต.	ประชาชนมีสาธารณูปโภคพื้นฐานทุกครัวเรือน	ส่วนโยธา
๓	ติดตั้งขยายเขตไฟฟ้าส่องสว่างภายในเขตตำบลนวมานา	เพื่ออำนวยความสะดวกด้านการสาธารณูปโภคพื้นฐาน	ขยายเขตไฟฟ้า/ติดตั้งไฟฟ้าส่องสว่าง ภายในเขตตำบลนวมานา	- อบต.	- อบต.	๕๐๐,๐๐๐ อบต.	ประชาชนมีสาธารณูปโภคพื้นฐานทุกครัวเรือน	ส่วนโยธา
๔	ขยายเขตไฟฟ้าแรงต่ำไปน้ำตกผาผึ้งผาจอม หมู่ที่ ๗	เพื่ออำนวยความสะดวกด้านการสาธารณูปโภคพื้นฐาน	ปักเสาคอนกรีตอัดแรงพร้อมสายแรงต่ำระบบ ๑ เฟส ๒ สาย	- อบต.	๔๐๐,๐๐๐ อบต.	- อบต.	ประชาชนมีสาธารณูปโภคพื้นฐานทุกครัวเรือน	ส่วนโยธา

ยุทธศาสตร์ที่ ๑ การพัฒนาด้านโครงสร้างพื้นฐาน

แนวทางการพัฒนาที่ ๓ ก่อสร้าง ปรับปรุง บำรุงรักษา พัฒนา ด้านระบบประปา

ที่	โครงการ/กิจกรรม	วัตถุประสงค์	เป้าหมาย (ผลผลิตของโครงการ)	งบประมาณและที่มา			ผลที่คาดว่าจะได้รับ	หน่วยงานที่ รับผิดชอบ
				๒๕๕๕ (บาท)	๒๕๕๖ (บาท)	๒๕๕๗ (บาท)		
๑	ซ่อมแซมถังเก็บน้ำในหมู่บ้าน หมู่ที่ ๓	เพื่อเพิ่มปริมาณการผลิตน้ำประปา ให้เพียงพอต่อความต้องการของ ประชาชน	ซ่อมแซมถังเก็บน้ำ	- อบต.	๓๐,๐๐๐ อบต.	- อบต.	ประชาชนมีน้ำประปาใช้อย่าง เพียงพอและทั่วถึง	ส่วนโยธา
๒	ซ่อมแซมระบบประปาหมู่บ้าน หมู่ที่ ๒	เพื่อเพิ่มปริมาณการผลิตน้ำประปา ให้เพียงพอต่อความต้องการของ ประชาชน	ซ่อมแซม ระบบประปา	- อบต.	๒๐๐,๐๐๐ อบต.	- อบต.	ประชาชนมีน้ำประปาใช้อย่าง เพียงพอและทั่วถึง	ส่วนโยธา
๓	การจัดการเครื่องสูบน้ำประปา สระน้ำหนองเต่า หมู่ที่ ๖	เพื่อเพิ่มปริมาณการผลิตน้ำประปา ให้เพียงพอต่อความต้องการของ ประชาชน	จัดหาเครื่องสูบน้ำ	- อบต.	๓๐,๐๐๐ อบต.	- อบต.	ประชาชนมีน้ำประปาใช้อย่าง เพียงพอและทั่วถึง	ส่วนโยธา
๔	ซ่อมแซมระบบประปาหมู่บ้าน หมู่ที่ ๔	เพื่อเพิ่มปริมาณการผลิตน้ำประปา ให้เพียงพอต่อความต้องการของ ประชาชน	ซ่อมแซม ระบบประปา	- อบต.	๕๐,๐๐๐ อบต.	- อบต.	ประชาชนมีน้ำประปาใช้อย่าง เพียงพอและทั่วถึง	ส่วนโยธา
๕	ซ่อมแซมระบบประปาหมู่บ้าน หมู่ที่ ๗	เพื่อเพิ่มปริมาณการผลิตน้ำประปา ให้เพียงพอต่อความต้องการของ ประชาชน	ซ่อมแซม ระบบประปา	- อบต.	๑๐๐,๐๐๐ อบต.	- อบต.	ประชาชนมีน้ำประปาใช้อย่าง เพียงพอและทั่วถึง	ส่วนโยธา

ยุทธศาสตร์ที่ ๑ การพัฒนาด้านโครงสร้างพื้นฐาน

แนวทางการพัฒนาที่ ๓ ก่อสร้าง ปรับปรุง บำรุงรักษา พัฒนา ด้านระบบประปา

ที่	โครงการ/กิจกรรม	วัตถุประสงค์	เป้าหมาย (ผลผลิตของโครงการ)	งบประมาณและที่มา			ผลที่คาดว่าจะได้รับ	หน่วยงานที่ รับผิดชอบ
				๒๕๕๕ (บาท)	๒๕๕๖ (บาท)	๒๕๕๗ (บาท)		
๖	ซ่อมแซมระบบประปาหมู่บ้าน หมู่ที่ ๖	เพื่อเพิ่มปริมาณการผลิตน้ำประปา ให้เพียงพอต่อความต้องการของประชาชน	ซ่อมแซม ระบบประปา	- อบต.	๑๐๐,๐๐๐ อบต.	- อบต.	ประชาชนมีน้ำประปาใช้อย่างเพียงพอและทั่วถึง	ส่วนโยธา
๗	ต่อเติมระบบประปาห้วยสระสูง หมู่ที่ ๘	เพื่อเพิ่มปริมาณการผลิตน้ำประปา ให้เพียงพอต่อความต้องการของประชาชน	ต่อเติมระบบประปา วางท่อ PVC ระยะทาง ๓๐๐ เมตร	- อบต.	๕๐,๐๐๐ อบต.	- อบต.	ประชาชนมีน้ำประปาใช้อย่างเพียงพอและทั่วถึง	ส่วนโยธา
๘	ต่อเติมระบบประปาห้วยนา ก้างปลา หมู่ที่ ๑	เพื่อเพิ่มปริมาณการผลิตน้ำประปา ให้เพียงพอต่อความต้องการของประชาชน	ต่อเติมระบบประปา วางท่อ PVC ระยะทาง ๓๐๐ เมตร	- อบต.	๕๐,๐๐๐ อบต.	- อบต.	ประชาชนมีน้ำประปาใช้อย่างเพียงพอและทั่วถึง	ส่วนโยธา
๙	ก่อสร้างประปาผิวดิน หมู่ที่ ๘	เพื่อเพิ่มปริมาณการผลิตน้ำประปา ให้เพียงพอต่อความต้องการของประชาชน	ก่อสร้างประปาผิวดิน	- อบต.	- อบต.	๑๕๐,๐๐๐ อบต.	ประชาชนมีน้ำประปาใช้อย่างเพียงพอและทั่วถึง	ส่วนโยธา
๑๐	ก่อสร้างประปาหอสูงบริเวณ ห้วยปูน หมู่ที่ ๓	เพื่อเพิ่มปริมาณการผลิตน้ำประปา ให้เพียงพอต่อความต้องการของประชาชน	ก่อสร้างประปาหอสูง	- อบต.	- อบต.	๖๐๐,๐๐๐ อบต.	ประชาชนมีน้ำประปาใช้อย่างเพียงพอและทั่วถึง	ส่วนโยธา
๑๑	ก่อสร้างถังเก็บน้ำฝน หมู่ที่ ๘	เพื่อให้ประชาชนมีน้ำสำหรับอุปโภค บริโภคอย่างเพียงพอ	ก่อสร้างถังเก็บน้ำ ขนาด กว้าง ๕ เมตร ยาว ๕ เมตร สูง ๕ เมตร	- อบต.	- อบต.	๗๐,๐๐๐ อบต.	ประชาชนมีน้ำสำหรับอุปโภค บริโภคอย่างเพียงพอและทั่วถึง	ส่วนโยธา

ยุทธศาสตร์ที่ ๑ การพัฒนาด้านโครงสร้างพื้นฐาน

แนวทางการพัฒนาที่ ๓ ก่อสร้าง ปรับปรุง บำรุงรักษา พัฒนา ด้านระบบประปา

ที่	โครงการ/กิจกรรม	วัตถุประสงค์	เป้าหมาย (ผลผลิตของโครงการ)	งบประมาณและที่มา			ผลที่คาดว่าจะได้รับ	หน่วยงานที่ รับผิดชอบ
				๒๕๕๕ (บาท)	๒๕๕๖ (บาท)	๒๕๕๗ (บาท)		
๑๒	ก่อสร้างประปาหอสูง หมู่ที่ ๕	เพื่อเพิ่มปริมาณการผลิตน้ำประปาให้เพียงพอต่อความต้องการของประชาชน	ก่อสร้างประปาหอสูง	- อบต.	- อบต.	๖๐๐,๐๐๐ อบต.	ประชาชนมีน้ำประปาใช้อย่างเพียงพอและทั่วถึง	ส่วนโยธา
๑๓	ขุดเจาะบ่อบาดาลบริเวณที่นายบุญเขียน เสวีสิทธิ์ หมู่ที่ ๓	เพื่อเพิ่มปริมาณการผลิตน้ำประปาให้เพียงพอต่อความต้องการของประชาชน	ขุดเจาะบ่อบาดาลแบบมือโยกขนาด ๑๔ นิ้ว	- อบต.	- อบต.	๑๐๐,๐๐๐ อบต.	ประชาชนมีน้ำประปาใช้อย่างเพียงพอและทั่วถึง	ส่วนโยธา
๑๔	ขุดเจาะบ่อบาดาล หมู่ที่ ๕	เพื่อเพิ่มปริมาณการผลิตน้ำประปาให้เพียงพอต่อความต้องการของประชาชน	ขุดเจาะบ่อบาดาลแบบมือโยกขนาด ๑๔ นิ้ว	- อบต.	- อบต.	๑๐๐,๐๐๐ อบต.	ประชาชนมีน้ำประปาใช้อย่างเพียงพอและทั่วถึง	ส่วนโยธา
๑๕	ก่อสร้างประปาห้วยกกโคยไช้ หมู่ที่ ๖	เพื่อเพิ่มปริมาณการผลิตน้ำประปาให้เพียงพอต่อความต้องการของประชาชน	ก่อสร้างประปาผิวดิน	- อบต.	- อบต.	๑๕๐,๐๐๐ อบต.	ประชาชนมีน้ำประปาใช้อย่างเพียงพอและทั่วถึง	ส่วนโยธา
๑๖	ขยายเขตประปาในหมู่บ้าน หมู่ที่ ๒	เพื่อขยายเขตน้ำประปาให้เพียงพอต่อความต้องการของประชาชน	ขยายเขตน้ำประปา ยาว ๒๐๐ เมตร	- อบต.	- อบต.	๑๐๐,๐๐๐ อบต.	ประชาชนมีน้ำประปาใช้อย่างเพียงพอและทั่วถึง	ส่วนโยธา
๑๗	การสนับสนุนภาชนะกักเก็บน้ำฝน หมู่ที่ ๘	เพื่อให้ประชาชนมีน้ำสำหรับอุปโภคบริโภคอย่างเพียงพอ	สนับสนุนภาชนะสำหรับกักเก็บน้ำ	- อบต.	- อบต.	๓๐,๐๐๐ อบต.	ประชาชนมีน้ำสำหรับอุปโภคบริโภคอย่างเพียงพอและทั่วถึง	ส่วนโยธา



ยุทธศาสตร์ที่ ๑ การพัฒนาด้านโครงสร้างพื้นฐาน

แนวทางการพัฒนาที่ ๔ ก่อสร้าง ปรับปรุง บำรุงรักษา พัฒนา ด้านแหล่งน้ำเพื่อการเกษตร

ที่	โครงการ/กิจกรรม	วัตถุประสงค์	เป้าหมาย (ผลผลิตของโครงการ)	งบประมาณและที่มา			ผลที่คาดว่าจะได้รับ	หน่วยงานที่ รับผิดชอบ
				๒๕๕๕ (บาท)	๒๕๕๖ (บาท)	๒๕๕๗ (บาท)		
๑	ก่อสร้างฝายกั้นน้ำเพื่อ การเกษตร (ห้วยปูน) หมู่ที่ ๒	เพื่อให้การระบายน้ำมีไปอย่าง ทั่วถึงสำหรับพื้นที่ทาง การเกษตร	ฝายกั้นน้ำขนาดกว้าง ๑.๕๐ เมตร ยาว ๗.๐๐ เมตร สูง ๑.๕๐ เมตร	- อบต.	๓๐๐,๐๐๐ อบต.	- อบต.	การระบายน้ำมีไปอย่างทั่วถึงสำหรับพื้นที่ ทางการเกษตร	ส่วนโยธา
๒	ก่อสร้างท่อระบายน้ำนา กระชู่หมู่ที่ ๒	เพื่อให้การระบายน้ำมีไปอย่าง ทั่วถึงสำหรับพื้นที่ทาง การเกษตรและแก้ปัญหาหน้าท่วม	ท่อ คสล.ขนาดกว้าง ๐.๘๐ เมตร ๑๐ ท่อน	- อบต.	- อบต.	๕๐,๐๐๐ อบต.	การระบายน้ำมีไปอย่างทั่วถึงสำหรับพื้นที่ ทางการเกษตรและแก้ปัญหาหน้าท่วม	ส่วนโยธา
๓	ก่อสร้างฝายน้ำล้นลำน้ำพิง แดง หมู่ที่ ๑	เพื่อให้การระบายน้ำมีไปอย่าง ทั่วถึงสำหรับพื้นที่ทาง การเกษตร	ก่อสร้างฝายน้ำล้น ขนาด กว้าง ๓.๐๐ เมตร ยาว ๑๐ เมตร สูง ๒.๐๐ เมตร	- อบต.	- อบต.	๓๐๐,๐๐๐ อบต.	การระบายน้ำมีไปอย่างทั่วถึงสำหรับพื้นที่ ทางการเกษตร	ส่วนโยธา
๔	ซ่อมแซมคลองส่งน้ำนา กลาง หมู่ที่ ๘	เพื่อให้การระบายน้ำมีไปอย่าง ทั่วถึงสำหรับพื้นที่ทาง การเกษตร	ซ่อมแซมคลองส่งน้ำ ขนาด กว้าง ๑.๐๐ เมตร ลึก ๑.๐๐ เมตร	- อบต.	๑๐๐,๐๐๐ อบต.	- อบต.	การระบายน้ำมีไปอย่างทั่วถึงสำหรับพื้นที่ ทางการเกษตร	ส่วนโยธา
๕	ขุดลอกชำหมากทะเล หมู่ที่ ๓	เพื่อให้การระบายน้ำมีไปอย่าง ทั่วถึงสำหรับพื้นที่ทาง การเกษตร	ขุดลอกคลอง	- อบต.	๒๐๐,๐๐๐ อบต.	- อบต.	การระบายน้ำมีไปอย่างทั่วถึงสำหรับพื้นที่ ทางการเกษตร	ส่วนโยธา

ยุทธศาสตร์ที่ ๑ การพัฒนาด้านโครงสร้างพื้นฐาน

แนวทางการพัฒนาที่ ๔ ก่อสร้าง ปรับปรุง บำรุงรักษา พัฒนา ด้านแหล่งน้ำเพื่อการเกษตร

ที่	โครงการ/กิจกรรม	วัตถุประสงค์	เป้าหมาย (ผลผลิตของโครงการ)	งบประมาณและที่มา			ผลที่คาดว่าจะได้รับ	หน่วยงานที่ รับผิดชอบ
				๒๕๕๕ (บาท)	๒๕๕๖ (บาท)	๒๕๕๗ (บาท)		
๖	ขุดลอกสระน้ำสาธารณะ หมู่ที่ ๗	เพื่อให้การระบายน้ำมีไปอย่างทั่วถึง สำหรับพื้นที่ทางการเกษตร	ขุดลอกสระน้ำ จำนวน ๓,๐๐๐ ลบ.ม.	- อบต.	- อบต.	๓๖๐,๐๐๐ อบต.	การระบายน้ำมีไปอย่างทั่วถึง สำหรับพื้นที่ทางการเกษตร	ส่วนโยธา
๗	ขุดลอกคลองห้วยกลางบ้านถึง ลำน้ำพึ่ง หมู่ที่ ๒	เพื่อให้การระบายน้ำมีไปอย่างทั่วถึง สำหรับพื้นที่ทางการเกษตร	ขุดลอกคลอง จำนวน ๖๐๐ ลบ.ม.	- อบต.	- อบต.	๑๐๐,๐๐๐ อบต.	การระบายน้ำมีไปอย่างทั่วถึง สำหรับพื้นที่ทางการเกษตร และแก้ปัญหาหน้าท่วม	ส่วนโยธา
๘	ขุดลอกสระน้ำสาธารณะ หนองโป่ง หมู่ที่ ๒	เพื่อให้การระบายน้ำมีไปอย่างทั่วถึง สำหรับพื้นที่ทางการเกษตร	ขุดลอกสระน้ำ จำนวน ๖๐๐ ลบ.ม.	- อบต.	- อบต.	๑๐๐,๐๐๐ อบต.	การระบายน้ำมีไปอย่างทั่วถึง สำหรับพื้นที่ทางการเกษตร	ส่วนโยธา
๙	ขุดลอกห้วยน้ำพึ่ง	เพื่อให้การระบายน้ำมีไปอย่างทั่วถึง สำหรับพื้นที่ทางการเกษตร	ขุดลอกห้วยลำน้ำพึ่ง ระยะทาง ๖ ก.ม.	- อบต.	๒,๐๐๐,๐๐๐ อบต.	- อบต.	การระบายน้ำมีไปอย่างทั่วถึง สำหรับพื้นที่ทางการเกษตร และแก้ปัญหาหน้าท่วม	ส่วนโยธา
๑๐	ขุดลอกแหล่งน้ำสาธารณะ	เพื่อให้การระบายน้ำมีไปอย่างทั่วถึง สำหรับพื้นที่ทางการเกษตร	ขุดลอกแหล่งน้ำ ในเขตตำบลนามาลา	- อบต.	๒,๐๐๐,๐๐๐ อบต.	- อบต.	การระบายน้ำมีไปอย่างทั่วถึง สำหรับพื้นที่ทางการเกษตร	ส่วนโยธา

ยุทธศาสตร์ที่ ๑ การพัฒนาด้านโครงสร้างพื้นฐาน

แนวทางการพัฒนาที่ ๕ ก่อสร้าง ปรับปรุง บำรุงรักษา พัฒนา พัฒนาด้านอาคารสถานที่

ที่	โครงการ/กิจกรรม	วัตถุประสงค์	เป้าหมาย (ผลผลิตของโครงการ)	งบประมาณและที่มา			ผลที่คาดว่าจะได้รับ	หน่วยงานที่ รับผิดชอบ
				๒๕๕๕ (บาท)	๒๕๕๖ (บาท)	๒๕๕๗ (บาท)		
๑	ก่อสร้าง฼าปนสถาน หมู่ที่ ๕	เพื่อมี฼าปนสถานในการประกอบ กิจกรรม	ก่อสร้าง฼าปนสถาน ขนาดกว้าง ๓.๒๐ เมตร ยาว ๘.๐๐ เมตร	๕๐๐,๐๐๐ อบต.	- อบต.	- อบต.	มีสถานที่ในการประกอบ กิจกรรม	ส่วนโยธา
๒	ก่อสร้าง฼าปนสถาน หมู่ที่ ๖	เพื่อมี฼าปนสถานในการประกอบ กิจกรรม	ก่อสร้าง฼าปนสถาน ขนาดกว้าง ๓.๒๐ เมตร ยาว ๘.๐๐ เมตร	๕๐๐,๐๐๐ อบต.	- อบต.	- อบต.	มีสถานที่ในการประกอบ กิจกรรม	ส่วนโยธา
๓	ก่อสร้างหอกระจายข่าวประจำ หมู่บ้าน หมู่ที่ ๘	เพื่อการประชาสัมพันธ์ข้อมูลข่าวสาร ต่างๆให้ประชาชนในเขตพื้นที่ทราบ	ก่อสร้างหอกระจายข่าว พร้อมอุปกรณ์เครื่องเสียง	- อบต.	๗๖,๐๐๐ อบต.	- อบต.	ประชาชนได้รับทราบข้อมูล ข่าวสารต่างๆอย่างทั่วถึง	ส่วนโยธา
๔	ซ่อมแซมศาลาอเนกประสงค์ หมู่ที่ ๗	เพื่อมีสถานที่ในการประกอบ กิจกรรมต่างๆ ของหมู่บ้าน	ซ่อมแซมศาลา อเนกประสงค์	- อบต.	- อบต.	๑๐๐,๐๐๐ อบต.	มีสถานที่ในการประกอบ กิจกรรม	ส่วนโยธา
๕	ก่อสร้างศาลาอเนกประสงค์ ดอนเจ้าปู่ หมู่ที่ ๑	เพื่อมีสถานที่เพียงพอในการ ประกอบกิจกรรม	ก่อสร้างศาลาอเนกประสงค์ ขนาดกว้าง ๘.๐๐ เมตร ยาว ๑๒.๐๐ เมตร	- อบต.	- อบต.	๓๑๐,๐๐๐ อบต.	มีสถานที่ในการประกอบ กิจกรรม	ส่วนโยธา
๖	ก่อสร้างศาลาอเนกประสงค์ หมู่ที่ ๕	เพื่อมีสถานที่เพียงพอในการ ประกอบกิจกรรม	ก่อสร้างศาลาอเนกประสงค์ ขนาดกว้าง ๘.๐๐ เมตร ยาว ๑๒.๐๐ เมตร	- อบต.	- อบต.	๓๑๐,๐๐๐ อบต.	มีสถานที่ในการประกอบ กิจกรรม	ส่วนโยธา

ยุทธศาสตร์ที่ ๑ การพัฒนาด้านโครงสร้างพื้นฐาน

แนวทางการพัฒนาที่ ๕ ก่อสร้าง ปรับปรุง บำรุงรักษา พัฒนา พัฒนาด้านอาคารสถานที่

ที่	โครงการ/กิจกรรม	วัตถุประสงค์	เป้าหมาย (ผลผลิตของโครงการ)	งบประมาณและที่มา			ผลที่คาดว่าจะได้รับ	หน่วยงานที่ รับผิดชอบ
				๒๕๕๕ (บาท)	๒๕๕๖ (บาท)	๒๕๕๗ (บาท)		
๗	ก่อสร้างศาลากลางบ้านดงน้ำ เหมือง หมู่ที่ ๒	เพื่อมีสถานที่ในการประกอบ กิจกรรมต่างๆ ของหมู่บ้าน	ก่อสร้างศาลาขนาด กว้าง ๘.๐๐ เมตร ยาว ๑๒.๐๐ เมตร	- อบต.	- อบต.	๓๑๐,๐๐๐ อบต.	มีสถานที่ในการประกอบ กิจกรรม	ส่วนโยธา
๘	ก่อสร้างศาลาอเนกประสงค์ หมู่ที่ ๘	เพื่อมีสถานที่ในการประกอบ กิจกรรมต่างๆ ของหมู่บ้าน	ก่อสร้างศาลาขนาด กว้าง ๘.๐๐ เมตร ยาว ๑๒.๐๐ เมตร	- อบต.	- อบต.	๓๑๐,๐๐๐ อบต.	มีสถานที่ในการประกอบ กิจกรรม	ส่วนโยธา
๙	ก่อสร้างอาคารศูนย์พัฒนาเด็ก เล็กและอาคารเรียน	เพื่อมีสถานที่จัดการเรียนการสอนที่ ได้มาตรฐาน	ก่อสร้างอาคารฯ	- อบต.	- อบต.	๒,๐๐๐,๐๐๐ อบต./กรมฯ	มีสถานที่จัดการเรียนการสอน ที่ได้มาตรฐาน	ส่วนโยธา

ยุทธศาสตร์ที่ ๒ ยุทธศาสตร์การพัฒนาด้านทรัพยากรธรรมชาติและสิ่งแวดล้อม

แนวทางการพัฒนาที่ ๑ การรณรงค์สร้างจิตสำนึกในการอนุรักษ์ทรัพยากรธรรมชาติและสิ่งแวดล้อม

ที่	โครงการ/กิจกรรม	วัตถุประสงค์	เป้าหมาย (ผลผลิตของโครงการ)	งบประมาณและที่มา			ผลที่คาดว่าจะได้รับ	หน่วยงานที่ รับผิดชอบ
				๒๕๕๕ (บาท)	๒๕๕๖ (บาท)	๒๕๕๗ (บาท)		
๑	โครงการท้องถิ่นไทย รวมใจ ภักดี รักษาพื้นที่สีเขียว	เพื่อเพิ่มพื้นที่ป่าไม้และทรัพยากรธรรมชาติ มีความอุดมสมบูรณ์เพิ่มมากขึ้น	ปลูกต้นไม้ในเขต ตำบลนามาลา	๓๐,๐๐๐ อบต.	๕,๐๐๐ อบต.	๕,๐๐๐ อบต.	มีป่าไม้เพิ่มขึ้นและพื้นที่ที่มีความอุดม สมบูรณ์เพิ่มมากขึ้น ลดภาวะโลกร้อน และสภาพแวดล้อมที่ดีในชุมชน	สำนักปลัด
๒	โครงการปลูกป่าทดแทน	เพื่อเพิ่มพื้นที่ป่าไม้และทรัพยากรธรรมชาติ มีความอุดมสมบูรณ์เพิ่มมากขึ้น	ปลูกต้นไม้ในเขต ตำบลนามาลา	- อบต.	๕,๐๐๐ อบต.	๕,๐๐๐ อบต.	มีป่าไม้เพิ่มขึ้นและพื้นที่ที่มีความอุดม สมบูรณ์เพิ่มมากขึ้น ลดภาวะโลกร้อน และสภาพแวดล้อมที่ดีในชุมชน	สำนักปลัด
๓	โครงการปลูกป่าเฉลิมพระ เกียรติ	เพื่อเพิ่มพื้นที่ป่าไม้และทรัพยากรธรรมชาติ มีความอุดมสมบูรณ์เพิ่มมากขึ้น	ปลูกต้นไม้ในเขต ตำบลนามาลา	- อบต.	๕,๐๐๐ อบต.	๕,๐๐๐ อบต.	มีป่าไม้เพิ่มขึ้นและพื้นที่ที่มีความอุดม สมบูรณ์เพิ่มมากขึ้น ลดภาวะโลกร้อน และสภาพแวดล้อมที่ดีในชุมชน	สำนักปลัด
๔	โครงการหนึ่งคน หนึ่งต้น หนึ่ง ฝืน	เพื่อเพิ่มพื้นที่ป่าไม้และทรัพยากรธรรมชาติ มีความอุดมสมบูรณ์เพิ่มมากขึ้น	ปลูกต้นไม้ในเขต ตำบลนามาลา	- อบต.	๕,๐๐๐ อบต.	๕,๐๐๐ อบต.	มีป่าไม้เพิ่มขึ้นและพื้นที่ที่มีความอุดม สมบูรณ์เพิ่มมากขึ้น ลดภาวะโลกร้อน และสภาพแวดล้อมที่ดีในชุมชน	สำนักปลัด
๕	โครงการปลูกป่าชุมชน	เพื่อส่งเสริมการมีส่วนร่วมของเด็ก เยาวชน ประชาชนทุกชุมชนในการ ปลูกป่าชุมชน	ปลูกต้นไม้ในเขต ตำบลนามาลา	- อบต.	๕,๐๐๐ อบต.	๕,๐๐๐ อบต.	มีป่าไม้เพิ่มขึ้นและพื้นที่ที่มีความอุดม สมบูรณ์เพิ่มมากขึ้น ลดภาวะโลกร้อน และสภาพแวดล้อมที่ดีในชุมชน	สำนักปลัด

ยุทธศาสตร์ที่ ๒ ยุทธศาสตร์การพัฒนาด้านทรัพยากรธรรมชาติและสิ่งแวดล้อม

แนวทางการพัฒนาที่ ๒ การคุ้มครอง ดูแล บำรุงรักษา ป้องกัน บำบัดฟื้นฟูทรัพยากรธรรมชาติและสิ่งแวดล้อม

ที่	โครงการ/กิจกรรม	วัตถุประสงค์	เป้าหมาย (ผลผลิตของโครงการ)	งบประมาณและที่มา			ผลที่คาดว่าจะได้รับ	หน่วยงานที่ รับผิดชอบ
				๒๕๕๕ (บาท)	๒๕๕๖ (บาท)	๒๕๕๗ (บาท)		
๑	การป้องกันปราบปรามการกระทำผิดเกี่ยวกับทรัพยากรธรรมชาติและสิ่งแวดล้อม	เพื่ออนุรักษ์ทรัพยากรธรรมชาติให้มีสภาพที่สมบูรณ์	ประชาชน ในเขตตำบลนามาลา	- อบต.	๕,๐๐๐ อบต.	๕,๐๐๐ อบต.	ทรัพยากรธรรมชาติมีสภาพที่สมบูรณ์	สำนักปลัด
๒	โครงการก่อสร้างฝายกั้นถาวร	เพื่ออนุรักษ์แหล่งน้ำธรรมชาติให้อยู่อย่างยั่งยืน	พื้นที่ในเขตตำบลนามาลา	- อบต.	๑๐,๐๐๐ อบต.	๑๐,๐๐๐ อบต.	ประชาชนในพื้นที่มีแหล่งน้ำใช้ในช่วงฤดูแล้ง	สำนักปลัด
๓	โครงการป้องกันพื้นที่สาธารณะ	เพื่อป้องกันการบุกรุกพื้นที่สาธารณะ	พื้นที่ในเขตตำบลนามาลา	- อบต.	๕,๐๐๐ อบต.	๕,๐๐๐ อบต.	ไม่มีการบุกรุกพื้นที่สาธารณะ	สำนักปลัด
๔	โครงการจัดแนวป่าชุมชนและที่สาธารณะ	เพื่อป้องกันการบุกรุกพื้นที่สาธารณะ	พื้นที่ในเขตตำบลนามาลา	- อบต.	๕,๐๐๐ อบต.	๕,๐๐๐ อบต.	ไม่มีการบุกรุกพื้นที่สาธารณะ	สำนักปลัด

ยุทธศาสตร์ที่ ๓ ยุทธศาสตร์การพัฒนาด้านเศรษฐกิจและการท่องเที่ยว

แนวทางการพัฒนาที่ ๑ ด้านการส่งเสริม สนับสนุน พัฒนา การสร้างอาชีพและเพิ่มรายได้

ที่	โครงการ/กิจกรรม	วัตถุประสงค์	เป้าหมาย (ผลผลิตของโครงการ)	งบประมาณและที่มา			ผลที่คาดว่าจะได้รับ	หน่วยงานที่ รับผิดชอบ
				๒๕๕๕ (บาท)	๒๕๕๖ (บาท)	๒๕๕๗ (บาท)		
๑	โครงการแปลงเกษตรกรนำร่องใช้สารชีวภาพแทนสารเคมี	เพื่อประชาชนมีสุขภาพร่างกายที่แข็งแรง และลดต้นทุนการผลิตของเกษตรกร	ประชาชนในเขตตำบลนามาลา	- อบต.	๕,๐๐๐ อบต.	๕,๐๐๐ อบต.	ประชาชนมีสุขภาพร่างกายที่แข็งแรง และลดต้นทุนการผลิตของเกษตรกร	สำนักปลัด
๒	โครงการส่งเสริมความเข้มแข็งกลุ่มเกษตรกรอินทรีย์	เพื่อลดต้นทุนการผลิตของเกษตรกร	ประชาชนในเขตตำบลนามาลา	- อบต.	๑๐,๐๐๐ อบต.	๑๐,๐๐๐ อบต.	ประชาชนมีสุขภาพร่างกายที่แข็งแรง และลดต้นทุนการผลิตของเกษตรกร	สำนักปลัด
๓	โครงการจัดทำปุ๋ยชีวภาพไล่ศัตรูอินทรีย์	เพื่อประชาชนมีสุขภาพร่างกายที่แข็งแรง และลดต้นทุนการผลิตของเกษตรกร	ประชาชนในเขตตำบลนามาลา	- อบต.	๑๐,๐๐๐ อบต.	๑๐,๐๐๐ อบต.	ประชาชนมีสุขภาพร่างกายที่แข็งแรง และลดต้นทุนการผลิตของเกษตรกร	สำนักปลัด
๔	โครงการทำปุ๋ยชีวภาพอัดเม็ด	เพื่อลดต้นทุนการผลิตของเกษตรกร	ประชาชนในเขตตำบลนามาลา	- อบต.	๑๐,๐๐๐ อบต.	๑๐,๐๐๐ อบต.	ลดต้นทุนการผลิตของเกษตรกร	สำนักปลัด
๕	โครงการผลิตและใช้สารธรรมชาติในการป้องกันกำจัดศัตรูพืช	เพื่อเกษตรกรมีสุขภาพร่างกายที่แข็งแรง และลดต้นทุนการผลิตของเกษตรกร	เกษตรกรในเขตตำบลนามาลา	- อบต.	๑๐,๐๐๐ อบต.	๑๐,๐๐๐ อบต.	เกษตรกรมีสุขภาพร่างกายที่แข็งแรง และลดต้นทุนการผลิตของเกษตรกร	สำนักปลัด
๖	โครงการสนับสนุนกิจการร้านค้าชุมชนประจำตำบล	เพื่อลดรายจ่ายของประชาชนและส่งเสริมการสร้างความเข้มแข็งของกลุ่ม	ประชาชนในเขตตำบลนามาลา	- อบต.	๑๐๐,๐๐๐ อบต.	๑๐๐,๐๐๐ อบต.	ลดรายจ่ายของประชาชนและกลุ่มมีความเข้มแข็ง	สำนักปลัด
๗	โครงการส่งเสริม สนับสนุน พัฒนา อุดหนุน กลุ่ม องค์กร กลุ่มอาชีพต่างๆ	เพื่อส่งเสริมให้กลุ่ม ,องค์กร,กลุ่มอาชีพต่างๆในชุมชนมีงบประมาณในการบริหารจัดการกลุ่ม	กลุ่ม,องค์กร,กลุ่มอาชีพต่างๆ ในเขตตำบลนามาลา	- อบต.	๑๐๐,๐๐๐ อบต.	๑๐๐,๐๐๐ อบต.	กลุ่มต่างๆในตำบลนามาลา มีความเข้มแข็งและเกิดความสามัคคีนำไปสู่การพัฒนาที่ยั่งยืน	สำนักปลัด

ยุทธศาสตร์ที่ ๓ ยุทธศาสตร์การพัฒนาด้านเศรษฐกิจและการท่องเที่ยว

แนวทางการพัฒนาที่ ๑ ด้านการส่งเสริม สนับสนุน พัฒนา การสร้างอาชีพและเพิ่มรายได้

ที่	โครงการ/กิจกรรม	วัตถุประสงค์	เป้าหมาย (ผลผลิตของโครงการ)	งบประมาณและที่มา			ผลที่คาดว่าจะได้รับ	หน่วยงานที่รับผิดชอบ
				๒๕๕๕ (บาท)	๒๕๕๖ (บาท)	๒๕๕๗ (บาท)		
๘	โครงการอบรมพัฒนา เพิ่ม ศักยภาพการสร้างอาชีพต่างๆ	เพื่อพัฒนาและเพิ่มศักยภาพของ อาชีพต่างๆ	กลุ่มอาชีพต่างๆ ในเขต ตำบลนามาลา	- อบต.	๑๐๐,๐๐๐ อบต.	๑๐๐,๐๐๐ อบต.	การสร้างรายได้เพิ่มขึ้น	สำนักปลัด
๙	โครงการศึกษาดูงานกลุ่ม เกษตรกรตำบลนามาลา	เพื่อพัฒนาและเพิ่มศักยภาพของกลุ่ม เกษตรกรตำบลนามาลา	กลุ่มเกษตรกร ในเขต ตำบลนามาลา	- อบต.	๑๐๐,๐๐๐ อบต.	๑๐๐,๐๐๐ อบต.	กลุ่มเกษตรกรมีศักยภาพ เพิ่มขึ้น	สำนักปลัด
๑๐	โครงการจัดเก็บข้อมูลพื้นฐาน ทางการเกษตร	เพื่อเป็นข้อมูลพื้นฐานในการวาง แผนการผลิตและการตลาด	เกษตรกรในเขต ตำบลนามาลา	- อบต.	๖,๑๑๗ อบต.	- อบต.	มีข้อมูลพื้นฐานทางการเกษตร	สำนักปลัด
๑๑	โครงการจัดประชุม คณะกรรมการศูนย์ถ่ายทอด เทคโนโลยีทางการเกษตร	เพื่อแลกเปลี่ยนความคิดเห็นหรือ พิจารณาให้ความช่วยเหลือเกษตรกร	เกษตรกร ในเขตตำบลนามาลา	- อบต.	๑๙,๒๐๐ อบต.	- อบต.	สามารถช่วยเหลือเกษตรกรได้ ทันที	สำนักปลัด
๑๒	โครงการพัฒนาศักยภาพ ศูนย์บริการและถ่ายทอด เทคโนโลยีทางการเกษตร	เพื่อเป็นศูนย์ให้บริการข้อมูลและและ ช่วยเหลือทางการเกษตร	เกษตรกร ในเขตตำบลนามาลา	- อบต.	๓,๘๐๐ อบต.	- อบต.	ศูนย์ให้บริการข้อมูลและและ ช่วยเหลือทางการเกษตร	สำนักปลัด
๑๓	โครงการส่งเสริมและพัฒนา วิสาหกิจชุมชนด้านการแปรรูป ผลผลิตทางการเกษตรและ บรรจุกภัณฑ์	เพื่อพัฒนาคุณภาพสินค้าให้ได้ มาตรฐาน	กลุ่มอาชีพต่างๆ และ กลุ่มเกษตรกรในเขตตำบล นามาลา	- อบต.	๓๐,๙๐๐ อบต.	- อบต.	สินค้ามีคุณภาพและได้ มาตรฐาน	สำนักปลัด



ยุทธศาสตร์ที่ ๓ ยุทธศาสตร์การพัฒนาด้านเศรษฐกิจและการท่องเที่ยว

แนวทางการพัฒนาที่ ๑ ด้านการส่งเสริม สนับสนุน พัฒนา การสร้างอาชีพและเพิ่มรายได้

ที่	โครงการ/กิจกรรม	วัตถุประสงค์	เป้าหมาย (ผลผลิตของโครงการ)	งบประมาณและที่มา			ผลที่คาดว่าจะได้รับ	หน่วยงานที่ รับผิดชอบ
				๒๕๕๕ (บาท)	๒๕๕๖ (บาท)	๒๕๕๗ (บาท)		
๑๔	โครงการส่งเสริมการปลูก ยางพารา	เพื่อเพิ่มรายได้และสร้างอาชีพให้แก่ เกษตรกร	เกษตรกร ในเขต ตำบลนามาลา	- อบต.	๓๕๘,๒๐๐ อบต.	- อบต.	การสร้างรายได้เพิ่มขึ้นและ เกษตรกรมีอาชีพหลักที่มั่นคง	สำนักปลัด
๑๕	โครงการส่งเสริมการปลูกพืช ฤดูแล้ง	เพื่อเพิ่มรายได้และสร้างอาชีพให้แก่ เกษตรกร	กลุ่มเกษตรกร ในเขต ตำบลนามาลา	- อบต.	๔๐,๕๐๐ อบต.	- อบต.	การสร้างรายได้เพิ่มขึ้นและ เกษตรกรมีอาชีพหลักที่มั่นคง	สำนักปลัด
๑๖	โครงการถ่ายทอดเทคโนโลยี การฝึกอบรมการเปิดกรีด ยางพารา	เพื่อพัฒนาคุณภาพและเพิ่มผลผลิต ยางพารา	กลุ่มเกษตรกร ในเขต ตำบลนามาลา	- อบต.	๗๔,๐๐๐ อบต.	- อบต.	ยางพารามีคุณภาพและมี ผลผลิตเพิ่มมากขึ้น	สำนักปลัด
๑๗	โครงการขยายผลศูนย์การ เรียนรู้โครงการอันเนื่องมาจาก พระราชดำริ	เพื่อการส่งเสริมสนับสนุนการเรียนรู้ โครงการอันเนื่องมาจากพระราชดำริ	สนับสนุนปกครองอำเภอ ในการจัดกิจกรรม	๑๐,๐๐๐ อบต.	๑๐,๐๐๐ อบต.	๑๐,๐๐๐ อบต.	ประชาชนมีความรู้ในโครงการ อันเนื่องมาจากพระราชดำริ	สำนักปลัด
๑๘	โครงการตลาดชุมชน หมู่ที่ ๕	เพื่อเพิ่มรายได้และสร้างอาชีพให้แก่) ประชาชน	ประชาชน ในเขต ตำบลนามาลา	- อบต.	๒๐,๐๐๐ อบต.	- อบต.	การสร้างรายได้เพิ่มขึ้นและ ประชาชนมีอาชีพหลักที่มั่นคง	สำนักปลัด

ยุทธศาสตร์ที่ ๓ ยุทธศาสตร์การพัฒนาด้านเศรษฐกิจและการท่องเที่ยว  
 แนวทางการพัฒนาที่ ๒ ด้านการวางแผนพัฒนาแหล่งท่องเที่ยว

ที่	โครงการ/กิจกรรม	วัตถุประสงค์	เป้าหมาย (ผลผลิตของโครงการ)	งบประมาณและที่มา			ผลที่คาดว่าจะได้รับ	หน่วยงานที่ รับผิดชอบ
				๒๕๕๕ (บาท)	๒๕๕๖ (บาท)	๒๕๕๗ (บาท)		
๑	โครงการก่อสร้างจุดชมวิวนะ ถีนกินเที่ยว มีห้องน้ำที่พักรถ หมู่ที่ ๕	เพื่อส่งเสริมการท่องเที่ยว และการ สร้างอาชีพเสริมของประชาชนใน เขตตำบลนามาลา	ก่อสร้างจุดชมวิวนะ ๑ แห่ง	๒,๐๐๐,๐๐๐ อบต./การ ท่องเที่ยว	- อบต.	- อบต.	ประชาชนมีรายได้เพิ่มขึ้น และแหล่งท่องเที่ยวเป็นที่ รู้จักเพิ่มมากขึ้น	ส่วนโยธา
๒	โครงการปรับปรุงภูมิทัศน์จุด ชมวิวนะ	เพื่อส่งเสริมการท่องเที่ยว	ปรับปรุงภูมิทัศน์ในเขต ตำบลนามาลา	- อบต.	๑๐๐,๐๐๐ อบต.	- อบต.	แหล่งท่องเที่ยวเป็นที่รู้จักเพิ่ม มากขึ้น	ส่วนโยธา
๓	โครงการจัดตั้งศูนย์ข้อมูล แหล่งท่องเที่ยว	เพื่อส่งเสริมการท่องเที่ยว	จัดตั้งศูนย์ข้อมูลฯ ๑ แห่ง	- อบต.	๕๐,๐๐๐ อบต.	- อบต.	แหล่งท่องเที่ยวเป็นที่รู้จักเพิ่ม มากขึ้น	สำนักปลัด
๔	โครงการสนับสนุนกิจกรรม การท่องเที่ยว	เพื่อส่งเสริมการท่องเที่ยว	จัดกิจกรรมฯ	- อบต.	๕๐,๐๐๐ อบต.	๕๐,๐๐๐ อบต.	แหล่งท่องเที่ยวเป็นที่รู้จักเพิ่ม มากขึ้น	สำนักปลัด
๕	โครงการจัดตั้งหน่วยบริการ ประชาชนและนักท่องเที่ยว	เพื่อส่งเสริมการท่องเที่ยวและเป็น การให้บริการประชาชนและ นักท่องเที่ยว	จัดตั้งหน่วยบริการฯ ๒ แห่ง	- อบต.	๕๐,๐๐๐ อบต.	๕๐,๐๐๐ อบต.	แหล่งท่องเที่ยวเป็นที่รู้จักเพิ่ม มากขึ้น	สำนักปลัด
๖	โครงการจัดทำป้ายบอกทาง และป้ายประชาสัมพันธ์แหล่ง ท่องเที่ยว	เพื่อส่งเสริมการท่องเที่ยว	จัดทำป้ายฯ แหล่งท่องเที่ยว	- อบต.	๕๐,๐๐๐ อบต.	๕๐,๐๐๐ อบต.	แหล่งท่องเที่ยวเป็นที่รู้จักเพิ่ม มากขึ้น	สำนักปลัด

ยุทธศาสตร์ที่ ๓ ยุทธศาสตร์การพัฒนาด้านเศรษฐกิจและการท่องเที่ยว

แนวทางการพัฒนาที่ ๓ ด้านการส่งเสริมและสนับสนุนให้ประชาชนมีส่วนร่วมในการอนุรักษ์พัฒนาและได้รับประโยชน์จากแหล่งท่องเที่ยวในพื้นที่

ที่	โครงการ/กิจกรรม	วัตถุประสงค์	เป้าหมาย (ผลผลิตของโครงการ)	งบประมาณและที่มา			ผลที่คาดว่าจะได้รับ	หน่วยงานที่ รับผิดชอบ
				๒๕๕๕ (บาท)	๒๕๕๖ (บาท)	๒๕๕๗ (บาท)		
๑	โครงการเสริมสร้างศักยภาพด้านการท่องเที่ยวที่พักสัมผัสนวัตกรรม (Home stay)	เพื่อนำไปสู่การพัฒนาหมู่บ้านในการอนุรักษ์มรดกวัฒนธรรมท้องถิ่น	ประชาชนในเขตตำบลนามาลา	- อบต.	๓๐,๐๐๐ อบต.	๓๐,๐๐๐ อบต.	ก่อให้เกิดรายได้และอาชีพเสริมให้ประชาชนในตำบลนามาลา	สำนักปลัด
๒	โครงการส่งเสริมการท่องเที่ยวเชิงระบบนิเวศ	เพื่อส่งเสริมการท่องเที่ยวเชิงระบบนิเวศและเป็นการอนุรักษ์ทรัพยากรธรรมชาติ	แหล่งท่องเที่ยวภายในเขตตำบลนามาลา	- อบต.	๑๐,๐๐๐ อบต.	๑๐,๐๐๐ อบต.	แหล่งท่องเที่ยวระบบนิเวศเป็นที่รู้จักเพิ่มมากขึ้น	สำนักปลัด
๓	โครงการส่งเสริมและพัฒนาแหล่งท่องเที่ยว	เพื่อส่งเสริมและพัฒนาแหล่งท่องเที่ยว	สนับสนุนปกครองอำเภอในการจัดกิจกรรม	- อบต.	๑๐,๐๐๐ อบต.	๑๐,๐๐๐ อบต.	มีแหล่งท่องเที่ยวที่สวยงามและเป็นที่ยู่งักของบุคคลทั่วไป	สำนักปลัด

ยุทธศาสตร์ที่ ๔ ยุทธศาสตร์การพัฒนาด้านสังคมและคุณภาพชีวิต

แนวทางการพัฒนาที่ ๑ การส่งเสริม สนับสนุนการจัดการศึกษา นวัตกรรมทุกรูปแบบทั้งในและนอกระบบ

ที่	โครงการ/กิจกรรม	วัตถุประสงค์	เป้าหมาย (ผลผลิตของโครงการ)	งบประมาณและที่มา			ผลที่คาดว่าจะได้รับ	หน่วยงานที่ รับผิดชอบ
				๒๕๕๕ (บาท)	๒๕๕๖ (บาท)	๒๕๕๗ (บาท)		
๑	โครงการครอบครัวสร้างสายใย กับโรงเรียน	เพื่อให้สถาบันครอบครัวและโรงเรียน มีความใกล้ชิดกันเพิ่มมากขึ้น	ครอบครัวและโรงเรียนใน เขตตำบลนามาลา	- อบต.	๑๐,๐๐๐ อบต.	๑๐,๐๐๐ อบต.	สถาบันครอบครัวและโรงเรียน มีความใกล้ชิดกันเพิ่มมากขึ้น	สำนักปลัด
๒	โครงการจ้างตักนักเรียนนักศึกษา ทำงานในช่วงปิดภาคเรียน	เพื่อส่งเสริมการสร้างรายได้ให้กับ นักเรียนฯ ลดภาระค่าใช้จ่ายของ ผู้ปกครอง	นักเรียน นักศึกษาในเขต ตำบลนามาลา	- อบต.	๕๐,๐๐๐ อบต.	๕๐,๐๐๐ อบต.	นักเรียน นักศึกษามีรายได้ทำ ให้ลดภาระค่าใช้จ่ายของ ผู้ปกครอง	สำนักปลัด
๓	โครงการจัดตั้งที่อ่าน หนังสือพิมพ์ประจำหมู่บ้าน	เพื่อส่งเสริมสนับสนุนการอ่านหนังสือ ของประชาชน	จัดตั้งที่อ่านหนังสือทุก หมู่บ้านในเขตตำบลนามาลา	- อบต.	๘๐,๐๐๐ อบต.	- อบต.	ประชาชนมีนิสัยรักการอ่านและมี ความรู้เพิ่มมากขึ้น	สำนักปลัด
๔	โครงการติดตั้งระบบ อินเทอร์เน็ตประจำตำบล	เพื่อส่งเสริมสนับสนุนการใช้ เทคโนโลยีและประชาชนได้รับข้อมูล ข่าวสารเพิ่มขึ้น	ติดตั้งระบบอินเทอร์เน็ตฯ ๑ แห่ง	- อบต.	๑๐๐,๐๐๐ อบต.	- อบต.	ประชาชนมีความรู้ความสามารถใน การใช้เทคโนโลยี การได้รับข้อมูล ข่าวสารเพิ่ม	สำนักปลัด
๕	โครงการจัดตั้งห้องสมุดประจำ ตำบล	เพื่อส่งเสริมสนับสนุนการอ่านหนังสือ ของประชาชน	จัดตั้งห้องสมุดประจำ ตำบล ๑ แห่ง	- อบต.	๑๐๐,๐๐๐ อบต.	- อบต.	ประชาชนมีนิสัยรักการอ่านและมี ความรู้เพิ่มมากขึ้น	สำนักปลัด
๖	โครงการจัดตั้งศูนย์การเรียนรู้ ชุมชน	เพื่อส่งเสริมสนับสนุนการเรียนรู้ของ ประชาชนทุกคน	จัดตั้งศูนย์การเรียนรู้ ชุมชน ๑ แห่ง	- อบต.	- อบต.	๑๐๐,๐๐๐ อบต.	ประชาชนมีความรู้ รักการ เรียนทุกวัย	สำนักปลัด
๗	โครงการคาราวานเสริมสร้าง เด็กในพื้นที่	เพื่อติดตาม ส่งเสริม สนับสนุนการ พัฒนาการของเด็กให้เจริญเติบโต มากขึ้น	เด็กในเขตตำบลนามาลา	- อบต.	๑๐,๐๐๐ อบต.	๑๐,๐๐๐ อบต.	เด็กมีการพัฒนาการและการ เจริญเติบโตเพิ่มขึ้น	สำนักปลัด
๘	โครงการจัดหาคอมพิวเตอร์ ประจำศูนย์อินเทอร์เน็ตตำบล	เพื่อศูนย์ฯ มีพัสดุและอุปกรณ์ที่มี ประสิทธิภาพ	จัดหาคอมพิวเตอร์ฯ ๑ ครั้ง	- อบต.	๑๐๐,๐๐๐ อบต.	- อบต.	ศูนย์ฯ มีพัสดุและอุปกรณ์ที่มี ประสิทธิภาพ	สำนักปลัด

ยุทธศาสตร์ที่ ๔ ยุทธศาสตร์การพัฒนาด้านสังคมและคุณภาพชีวิต

แนวทางการพัฒนาที่ ๑ การส่งเสริม สนับสนุนการจัดการศึกษา นวัตกรรมทุรูปแบบทั้งในและนอกระบบ

ที่	โครงการ/กิจกรรม	วัตถุประสงค์	เป้าหมาย (ผลผลิตของโครงการ)	งบประมาณและที่มา			ผลที่คาดว่าจะได้รับ	หน่วยงานที่ รับผิดชอบ
				๒๕๕๕ (บาท)	๒๕๕๖ (บาท)	๒๕๕๗ (บาท)		
๙	โครงการจัดหาอาหารกลางวัน	เพื่อเด็กนักเรียนมีอาหารรับประทานครบทั้งห้าหมู่และถูกหลักโภชนาการ	เด็กนักเรียนทุกคนทุกโรงเรียน ในเขตตำบลนาตาล	๓๐๐,๐๐๐ อบต.	๓๐๐,๐๐๐ อบต.	๓๐๐,๐๐๐ อบต.	เด็กนักเรียนมีอาหารรับประทานครบทั้งห้าหมู่และถูกหลักโภชนาการ	สำนักปลัด
๑๐	โครงการจัดหาอาหารเสริม (นม)	เพื่อส่งเสริมให้เด็กนักเรียนมีสุขภาพร่างกายที่แข็งแรง	เด็กนักเรียนทุกคนทุกโรงเรียน ในเขตตำบลนาตาล	๓๐๐,๐๐๐ อบต.	๓๐๐,๐๐๐ อบต.	๓๐๐,๐๐๐ อบต.	เด็กนักเรียนมีสุขภาพร่างกายที่แข็งแรง	สำนักปลัด
๑๑	โครงการกิจกรรมเข้าค่ายลูกเสือ	เพื่อส่งเสริมการสร้างความสัมพันธ์ให้แก่เด็กและเยาวชน	เด็กและเยาวชนในเขต ตำบลนาตาล	- อบต.	๓๐,๐๐๐ อบต.	๓๐,๐๐๐ อบต.	เด็กและเยาวชนมีความสัมพันธ์	สำนักปลัด
๑๒	โครงการกีฬาส่งเสริมสุขภาพการศึกษา	เพื่อส่งเสริมให้เด็กและเยาวชนมีสุขภาพร่างกายที่แข็งแรง	เด็กและเยาวชนในเขต ตำบลนาตาล	- อบต.	๓๐,๐๐๐ อบต.	๓๐,๐๐๐ อบต.	เด็กและเยาวชนมีสุขภาพร่างกายที่แข็งแรง	สำนักปลัด
๑๓	ก่อสร้างรั้วแนวเขตศูนย์พัฒนาเด็กเล็ก บ้านโคก	เพื่อให้มีสถานที่แยกเป็นสัดส่วนและเป็นระเบียบ	ก่อสร้างรั้วรอบศูนย์ฯ ๑ แห่ง	๑๐๐,๐๐๐ อบต.	- อบต.	- อบต.	มีบริเวณ/สถานที่เป็นสัดส่วน	ส่วนโยธา
๑๔	ก่อสร้างสนามเด็กเล่นกลางแจ้ง	เพื่อมีสถานที่ให้เด็กเล่น พักผ่อน	ก่อสร้างสนามเด็กเล่น ๑ แห่ง	- อบต.	๑๐๐,๐๐๐ อบต.	- อบต.	สถานที่ให้เด็กเล่น พักผ่อน	ส่วนโยธา
๑๕	โครงการปรับปรุงภูมิทัศน์ศูนย์พัฒนาเด็กเล็ก อบต.นาตาล	เพื่อให้ศูนย์พัฒนาเด็กเล็กน่าอยู่	ศูนย์พัฒนาเด็กเล็กในเขต ตำบลนาตาล	- อบต.	๓๐,๐๐๐ อบต.	- อบต.	ศูนย์พัฒนาเด็กเล็กน่าอยู่	ส่วนโยธา
๑๖	โครงการพัฒนาศักยภาพ ครูผู้ดูแลเด็ก อบต.นาตาล	เพื่อพัฒนาศักยภาพ ครูผู้ดูแลเด็ก	ครูผู้ดูแลเด็กในเขตตำบล นาตาล	- อบต.	๓๐,๐๐๐ อบต.	๓๐,๐๐๐ อบต.	ครูผู้ดูแลเด็กมีศักยภาพ ประสิทธิภาพ	สำนักปลัด
๑๗	จัดหาเครื่องเล่นสนามเด็กเล่นกลางแจ้ง	เพื่อมีสถานที่ให้เด็กเล่น พักผ่อน	จัดหาเครื่องเล่นฯ ๑ ครั้ง	๑๐๐,๐๐๐ อบต.	- อบต.	- อบต.	สถานที่ให้เด็กเล่น พักผ่อน	สำนักปลัด
๑๘	โครงการส่งเสริมศักยภาพการเรียนรู้ของ ศพด.	เพื่อพัฒนาศักยภาพการเรียนรู้ของเด็ก ศพด.	จัดกิจกรรมฯ ๑ ครั้ง	๕,๐๐๐ อบต.	- อบต.	- อบต.	เด็ก ศพด.มีการเรียนรู้ที่มี ศักยภาพ	สำนักปลัด

ยุทธศาสตร์ที่ ๔ ยุทธศาสตร์การพัฒนาด้านสังคมและคุณภาพชีวิต

แนวทางการพัฒนาที่ ๒ การส่งเสริม สนับสนุน พัฒนาด้านสาธารณสุข

ที่	โครงการ/กิจกรรม	วัตถุประสงค์	เป้าหมาย (ผลผลิตของโครงการ)	งบประมาณและที่มา			ผลที่คาดว่าจะได้รับ	หน่วยงานที่ รับผิดชอบ
				๒๕๕๕ (บาท)	๒๕๕๖ (บาท)	๒๕๕๗ (บาท)		
๑	โครงการพื้นที่ปลอดโรคพิษ สุนัขบ้า	เพื่อป้องกัน ควบคุมการแพร่ระบาดของ ของโรคพิษสุนัขบ้า	สุนัขและแมวในเขตตำบล นามาลา	๓๐,๐๐๐ อบต.	๓๐,๐๐๐ อบต.	๓๐,๐๐๐ อบต.	ไม่เกิดโรคพิษสุนัขบ้าทั้งในคน และสัตว์	สำนักปลัด
๒	โครงการคลังวัคซีนป้องกันโรค เท้าเปื่อยโค-กระบือ	เพื่อป้องกัน ควบคุมการแพร่ระบาดของ ของโรคเท้าเปื่อยโค-กระบือ	โค - กระบือในเขตตำบล นามาลา	- อบต.	๑๐,๐๐๐ อบต.	๑๐,๐๐๐ อบต.	ไม่เกิดโรคเท้าเปื่อยโค-กระบือ	สำนักปลัด
๓	โครงการจัดหาสารเคมีหรือ สารควบคุมยุงลาย	เพื่อป้องกัน ควบคุมการแพร่ระบาดของ ของโรคไข้เลือดออก	ทุกหมู่บ้านในเขต ตำบลนามาลา	- อบต.	๓๐,๐๐๐ อบต.	๓๐,๐๐๐ อบต.	ประชาชนในเขตไม่เกิดโรค ไข้เลือดออก	สำนักปลัด
๔	โครงการสำรวจเฝ้าระวังและ ทำลายเชื้อไข้หวัดนก	เพื่อป้องกัน ควบคุมการแพร่ระบาดของ ของโรคไข้หวัดนก	ทุกหมู่บ้านในเขต ตำบลนามาลา	- อบต.	๑๐,๐๐๐ อบต.	๑๐,๐๐๐ อบต.	ไม่เกิดโรคไข้หวัดนกทั้งในคน และสัตว์	สำนักปลัด
๕	โครงการควบคุมป้องกันโรค ไข้เลือดออก	เพื่อป้องกัน ควบคุมการแพร่ระบาดของ ของโรคไข้เลือดออก	ทุกหมู่บ้านในเขต ตำบลนามาลา	๖๐,๐๐๐ อบต.	๖๐,๐๐๐ อบต.	๖๐,๐๐๐ อบต.	ประชาชนในเขตไม่เกิดโรค ไข้เลือดออก	สำนักปลัด
๖	โครงการป้องกันโรคเลปโตสไปโรซีส	เพื่อป้องกัน ควบคุมการแพร่ระบาดของ ของโรคเลปโตสไปโรซีส	ทุกหมู่บ้านในเขต ตำบลนามาลา	- อบต.	๑๐,๐๐๐ อบต.	๑๐,๐๐๐ อบต.	ประชาชนในเขตไม่เกิดโรคเลป โตสไปโรซีส	สำนักปลัด

ยุทธศาสตร์ที่ ๔ ยุทธศาสตร์การพัฒนาด้านสังคมและคุณภาพชีวิต

แนวทางการพัฒนาที่ ๒ การส่งเสริม สนับสนุน พัฒนาด้านสาธารณสุข

ที่	โครงการ/กิจกรรม	วัตถุประสงค์	เป้าหมาย (ผลผลิตของโครงการ)	งบประมาณและที่มา			ผลที่คาดว่าจะได้รับ	หน่วยงานที่ รับผิดชอบ
				๒๕๕๕ (บาท)	๒๕๕๖ (บาท)	๒๕๕๗ (บาท)		
๗	โครงการจัดซื้อเครื่องพ่นหมอกควัน	เพื่อป้องกันการเกิดโรคไข้เลือดออก	ทุกหมู่บ้านในเขตตำบลนามาลา	- อบต.	- อบต.	๕๐,๐๐๐ อบต.	ประชาชนในเขตไม่เกิดโรคไข้เลือดออก	สำนักปลัด
๘	โครงการพัฒนาศักยภาพอาสาปศุสัตว์ (อสป.)	เพื่อพัฒนาและเพิ่มประสิทธิภาพของอาสาปศุสัตว์	อาสาปศุสัตว์ในเขตตำบลนามาลา	- อบต.	๑๐,๐๐๐ อบต.	๑๐,๐๐๐ อบต.	อาสาปศุสัตว์มีการพัฒนาและเพิ่มประสิทธิภาพ	สำนักปลัด
๙	โครงการประกวดครัวเรือนสะอาดถูกสุขลักษณะ	เพื่อส่งเสริมการรักความสะอาดของประชาชนในเขตตำบลนามาลา	ทุกครอบครัวในเขตตำบลนามาลา	- อบต.	๑๐,๐๐๐ อบต.	๑๐,๐๐๐ อบต.	ทุกครอบครัวมีความสะอาดและถูกสุขลักษณะ	สำนักปลัด
๑๐	โครงการออกกำลังกายใส่ใจสุขภาพ (ชมรมแอโรบิก)	เพื่อส่งเสริมการออกกำลังกาย และรักสุขภาพของประชาชน	ประชาชนในเขตตำบลนามาลา	- อบต.	๑๐,๐๐๐ อบต.	๑๐,๐๐๐ อบต.	ประชาชนมีสุขภาพร่างกายที่แข็งแรง	สำนักปลัด
๑๑	โครงการส่งเสริมการตรวจสุขภาพประจำปี	เพื่อส่งเสริมการรักสุขภาพของประชาชน	ประชาชนในเขตตำบลนามาลา	- อบต.	๑๐,๐๐๐ อบต.	๑๐,๐๐๐ อบต.	ประชาชนมีสุขภาพร่างกายที่แข็งแรง	สำนักปลัด
๑๒	โครงการรณรงค์สุขาภิบาลสิ่งแวดล้อมในครัวเรือน	เพื่อส่งเสริมให้ทุกครอบครัวมีสุขลักษณะที่ดี	ประชาชนในเขตตำบลนามาลา	- อบต.	๑๐,๐๐๐ อบต.	๑๐,๐๐๐ อบต.	ทุกครอบครัวมีสุขลักษณะที่ดี	สำนักปลัด
๑๓	โครงการพัฒนาและประกวดหมู่บ้านดีเด่น	เพื่อส่งเสริมการรักษาความสะอาดภายในหมู่บ้านและสร้างความสามัคคี	ทุกหมู่บ้านในเขตตำบลนามาลา	- อบต.	๒๐,๐๐๐ อบต.	๒๐,๐๐๐ อบต.	ในหมู่บ้านมีความสะอาดและประชาชนมีความสามัคคีกัน	สำนักปลัด

ยุทธศาสตร์ที่ ๔ ยุทธศาสตร์การพัฒนาด้านสังคมและคุณภาพชีวิต

แนวทางการพัฒนาที่ ๒ การส่งเสริม สนับสนุน พัฒนาด้านสาธารณสุข

ที่	โครงการ/กิจกรรม	วัตถุประสงค์	เป้าหมาย (ผลผลิตของโครงการ)	งบประมาณและที่มา			ผลที่คาดว่าจะได้รับ	หน่วยงานที่ รับผิดชอบ
				๒๕๕๕ (บาท)	๒๕๕๖ (บาท)	๒๕๕๗ (บาท)		
๑๔	โครงการประกวดหมู่บ้าน ตัวอย่าง	เพื่อส่งเสริมการรักษาความสะอาด ภายในหมู่บ้านและสร้างความ สามัคคี	ทุกหมู่บ้าน ในเขตตำบลนามาลา	- อบต.	๒๐,๐๐๐ อบต.	๒๐,๐๐๐ อบต.	ในหมู่บ้านมีความสะอาดและ ประชาชนมีความสามัคคีกัน	สำนักปลัด
๑๕	โครงการจัดเก็บข้อมูล ความจำเป็นพื้นฐาน (จปฐ., กชช ๒ ค)	เพื่อจัดเก็บข้อมูลพื้นฐานต่างๆ ของ ประชาชน	ทุกหมู่บ้าน ในเขตตำบลนามาลา	- อบต.	๒๐,๐๐๐ อบต.	๒๐,๐๐๐ อบต.	มีข้อมูลพื้นฐานในการ ช่วยเหลือประชาชน	สำนักปลัด
๑๖	โครงการรับบริจาคโลหิต	เพื่อสนับสนุนสภากาชาดในการรับ บริจาคโลหิต	สนับสนุนปกครองอำเภอ ในการจัดกิจกรรม	๘,๐๐๐ อบต.	๘,๐๐๐ อบต.	๘,๐๐๐ อบต.	มีการบริจาคโลหิตเพิ่มขึ้น	สำนักปลัด



ยุทธศาสตร์ที่ ๔ ยุทธศาสตร์การพัฒนาด้านสังคมและคุณภาพชีวิต

แนวทางการพัฒนาที่ ๓ การสังคมสงเคราะห์และพัฒนาคุณภาพชีวิตเด็ก สตรี ผู้สูงอายุและผู้ด้อยโอกาส

ที่	โครงการ/กิจกรรม	วัตถุประสงค์	เป้าหมาย (ผลผลิตของโครงการ)	งบประมาณและที่มา			ผลที่คาดว่าจะได้รับ	หน่วยงานที่ รับผิดชอบ
				๒๕๕๕ (บาท)	๒๕๕๖ (บาท)	๒๕๕๗ (บาท)		
๑	โครงการสงเคราะห์เด็ก สตรี ผู้สูงอายุและผู้ด้อยโอกาส	เพื่อสงเคราะห์เด็ก สตรี ผู้สูงอายุและผู้ด้อยโอกาส	ประชาชนในเขตตำบล นามาลาที่เดือดร้อน	- อบต.	๒,๐๐๐,๐๐๐ อบต.	๒,๐๐๐,๐๐๐ อบต.	ให้การสงเคราะห์เบี้ยยังชีพและ ประชาชนมีคุณภาพชีวิตที่ดีขึ้น	สำนักปลัด
๒	โครงการซ่อมแซมที่อยู่อาศัย ให้กับประชาชนผู้ยากไร้ ผู้ด้อยโอกาส	เพื่อสงเคราะห์ช่วยเหลือประชาชน	ซ่อมแซมที่อยู่อาศัย ผู้ยากไร้	๑๐๐,๐๐๐ อบต.	๑๐๐,๐๐๐ อบต.	๑๐๐,๐๐๐ อบต.	ให้การช่วยเหลือและประชาชนมี คุณภาพชีวิตที่ดีขึ้น	สำนักปลัด
๓	โครงการสงเคราะห์เบี้ยยังชีพ ผู้สูงอายุ ผู้พิการ และผู้ป่วยเอดส์	เพื่อสงเคราะห์เบี้ยยังชีพผู้สูงอายุ ผู้ พิการ และผู้ป่วยเอดส์	ประชาชนในเขตตำบล นามาลาที่เดือดร้อน	๑๐๐,๐๐๐ อบต.	๑๐๐,๐๐๐ อบต.	๑๐๐,๐๐๐ อบต.	ให้การสงเคราะห์เบี้ยยังชีพและ ประชาชนมีคุณภาพชีวิตที่ดีขึ้น	สำนักปลัด
๔	โครงการสงเคราะห์ ครอบครัวที่ยากจน	เพื่อสงเคราะห์ช่วยเหลือประชาชน	ประชาชนในเขตตำบล นามาลาที่เดือดร้อน	- อบต.	๕๐,๐๐๐ อบต.	๕๐,๐๐๐ อบต.	ให้การช่วยเหลือและประชาชนมี คุณภาพชีวิตที่ดีขึ้น	สำนักปลัด
๕	โครงการสงเคราะห์ผู้ป่วย เอดส์	เพื่อสงเคราะห์เบี้ยยังชีพผู้ป่วย เอดส์	ประชาชนในเขตตำบล นามาลาที่เดือดร้อน	๓๐,๐๐๐ อบต.	๓๐,๐๐๐ อบต.	๓๐,๐๐๐ อบต.	ให้การสงเคราะห์เบี้ยยังชีพและ ประชาชนมีคุณภาพชีวิตที่ดีขึ้น	สำนักปลัด
๖	โครงการสงเคราะห์ที่อยู่ อาศัยแก่ผู้ยากไร้	เพื่อสงเคราะห์ช่วยเหลือประชาชน	ประชาชนในเขตตำบล นามาลาที่เดือดร้อน	- อบต.	๓๐,๐๐๐ อบต.	๓๐,๐๐๐ อบต.	ให้การช่วยเหลือและประชาชนมี คุณภาพชีวิตที่ดีขึ้น	สำนักปลัด
๗	โครงการสงเคราะห์เด็กขาด แคลน	เพื่อสงเคราะห์ช่วยเหลือเด็กขาด แคลน	ประชาชนในเขตตำบล นามาลาที่เดือดร้อน	- อบต.	๓๐,๐๐๐ อบต.	๓๐,๐๐๐ อบต.	ให้การช่วยเหลือและประชาชนมี คุณภาพชีวิตที่ดีขึ้น	สำนักปลัด
๘	โครงการสงเคราะห์ฌาปนกิจ ระดับตำบล	เพื่อช่วยเหลือประชาชนในตำบล นามาลา	ประชาชนในเขต ตำบลนามาลา	- อบต.	๓๐,๐๐๐ อบต.	๓๐,๐๐๐ อบต.	ให้การช่วยเหลือและประชาชนมี คุณภาพชีวิตที่ดีขึ้น	สำนักปลัด
๙	กิจกรรมวันสตรีสากล	เพื่อพัฒนาคุณภาพ บทบาทของ สตรีในเขตตำบลนามาลา	สนับสนุนการจัดกิจกรรมฯ ๑ ครั้ง	๗,๐๐๐ อบต.	๗,๐๐๐ อบต.	๗,๐๐๐ อบต.	สตรีมีคุณภาพและบทบาทเพิ่ม มากขึ้น	สำนักปลัด

ยุทธศาสตร์ที่ ๔ ยุทธศาสตร์การพัฒนาด้านสังคมและคุณภาพชีวิต

แนวทางการพัฒนาที่ ๓ การสังคมสงเคราะห์และพัฒนาคุณภาพชีวิตเด็ก สตรี ผู้สูงอายุและผู้ด้อยโอกาส

ที่	โครงการ/กิจกรรม	วัตถุประสงค์	เป้าหมาย (ผลผลิตของโครงการ)	งบประมาณและที่มา			ผลที่คาดว่าจะได้รับ	หน่วยงานที่ รับผิดชอบ
				๒๕๕๕ (บาท)	๒๕๕๖ (บาท)	๒๕๕๗ (บาท)		
๑๐	โครงการสนับสนุนอาชีพคนพิการ ผู้ติดเชื้อและเครือข่ายองค์กรสตรี	เพื่อส่งเสริม สนับสนุนทุนคนพิการ ผู้ติดเชื้อและเครือข่ายองค์กรสตรี ในการสร้างอาชีพ	คนพิการ ผู้ติดเชื้อและเครือข่ายองค์กรสตรี ในเขต อบต.	- พมจ./อบต.	๒๐,๐๐๐ พมจ./อบต.	- พมจ./อบต.	คนพิการ ผู้ติดเชื้อและเครือข่ายองค์กรสตรี มีรายได้ สดภาระครอบครัว	สำนักปลัด
๑๑	โครงการพัฒนาระบบฐานข้อมูลด้านการพัฒนาสังคม	เพื่อมีฐานข้อมูลกลุ่มเป้าหมายที่เป็นปัจจุบัน บ่งบอกปัญหาและความต้องการรายพื้นที่	เขต อบต.	- พมจ./อบต.	๒,๐๐๐ พมจ./อบต.	- พมจ./อบต.	มีฐานข้อมูลกลุ่มเป้าหมายที่เป็นปัจจุบัน บ่งบอกปัญหาและความต้องการรายพื้นที่	สำนักปลัด
๑๒	โครงการช่วยเหลือผู้ประสบปัญหาทางสังคม	เพื่อผู้ประสบปัญหาทางสังคมได้รับการช่วยเหลือเพื่อบรรเทาปัญหา	ผู้ประสบปัญหาทางสังคม ในเขต อบต.	- พมจ./อบต.	๒๐,๐๐๐ พมจ./อบต.	- พมจ./อบต.	ผู้ประสบปัญหาทางสังคม ได้รับการช่วยเหลือเพื่อบรรเทาปัญหา	สำนักปลัด
๑๓	การจัดทำแผนพัฒนาสังคมและแผนปฏิบัติการเชิงประเด็นและเชิงพื้นที่	เพื่อมีแผนพัฒนาสังคมระดับจังหวัดและมีแผนปฏิบัติการเชิงประเด็นและเชิงพื้นที่	การจัดทำแผนฯ	- พมจ./อบต.	๓,๐๐๐ พมจ./อบต.	- พมจ./อบต.	มีแผนพัฒนาสังคมระดับจังหวัดและมีแผนปฏิบัติการเชิงประเด็นและเชิงพื้นที่	สำนักปลัด
๑๔	โครงการเสริมสร้างและพัฒนาศักยภาพอาสาสมัครพัฒนาสังคม (อพม.)	เพื่อพัฒนาศักยภาพ อพม.	อพม.ในเขต อบต.	- พมจ./อบต.	๑,๕๐๐ พมจ./อบต.	- พมจ./อบต.	อพม.มีศักยภาพเพิ่มขึ้น	สำนักปลัด
๑๕	การสงเคราะห์ผู้ติดเชื้อเอดส์และผู้ได้รับผลกระทบจากปัญหาเอดส์	เพื่อผู้ติดเชื้อเอดส์และครอบครัวได้รับการช่วยเหลือ	ติดเชื้อเอดส์และครอบครัว ในเขต อบต.	- พมจ./อบต.	๒,๐๐๐ พมจ./อบต.	- พมจ./อบต.	ผู้ติดเชื้อเอดส์และผู้ได้รับผลกระทบจากปัญหาเอดส์ ได้รับการช่วยเหลือเพื่อบรรเทาปัญหา	สำนักปลัด

ยุทธศาสตร์ที่ ๔ ยุทธศาสตร์การพัฒนาด้านสังคมและคุณภาพชีวิต

แนวทางการพัฒนาที่ ๓ การสังคมสงเคราะห์และพัฒนาคุณภาพชีวิตเด็ก สตรี ผู้สูงอายุและผู้ด้อยโอกาส

ที่	โครงการ/กิจกรรม	วัตถุประสงค์	เป้าหมาย (ผลผลิตของโครงการ)	งบประมาณและที่มา			ผลที่คาดว่าจะได้รับ	หน่วยงานที่ รับผิดชอบ
				๒๕๕๕ (บาท)	๒๕๕๖ (บาท)	๒๕๕๗ (บาท)		
๑๖	การสงเคราะห์คนตกทุกข์ได้ยากกลับภูมิลำเนาเดิม	เพื่อคนตกทุกข์ได้ยากได้รับการส่งกลับภูมิลำเนาเดิม	คนตกทุกข์ได้ยาก ในเขต อบต.	- พมจ./อบต.	๒,๐๐๐ พมจ./อบต.	- พมจ./อบต.	คนตกทุกข์ได้ยากได้รับการส่งกลับภูมิลำเนาเดิม	สำนักปลัด
๑๗	โครงการส่งเสริมสนับสนุนผู้สูงอายุใช้ชีวิตในชุมชน	เพื่อช่วยเหลือผู้สูงอายุเป็นเงินและสิ่งของ	ผู้สูงอายุ ในเขต อบต.	- พมจ./อบต.	๒,๐๐๐ พมจ./อบต.	- พมจ./อบต.	ผู้สูงอายุได้รับการช่วยเหลือ	สำนักปลัด
๑๘	โครงการจัดการศพผู้สูงอายุ	เพื่อช่วยเหลือค่าจัดการศพผู้สูงอายุ	ผู้สูงอายุ ในเขต อบต.	- พมจ./อบต.	๒,๐๐๐ พมจ./อบต.	- พมจ./อบต.	ผู้สูงอายุได้รับการช่วยเหลือค่าจัดการศพ	สำนักปลัด
๑๙	โครงการศูนย์พัฒนาครอบครัวในชุมชน (ศพค.)	เพื่อสนับสนุน/จัดตั้งศูนย์ฯ	เขต.อบต.	- พมจ./อบต.	๑๐,๐๐๐ พมจ./อบต.	- พมจ./อบต.	ศูนย์ฯได้รับการสนับสนุน	สำนักปลัด
๒๐	โครงการครอบครัวร่วมเย็น	เพื่อส่งเสริมคุณธรรม จริยธรรมในครอบครัว	ครอบครัวในเขต อบต.	- พมจ./อบต.	๒,๐๐๐ พมจ./อบต.	- พมจ./อบต.	คนในครอบครัวคุณธรรม จริยธรรม	สำนักปลัด
๒๑	โครงการแม่ดีเด่น	เพื่อแม่ที่ดูแลครอบครัว บุตรประสบความสำเร็จและทำคุณประโยชน์ต่อสังคม	แม่ดีเด่นในเขต อบต.	- พมจ./อบต.	๒,๐๐๐ พมจ./อบต.	- พมจ./อบต.	มีแม่ที่ดูแลครอบครัว บุตรประสบความสำเร็จและทำคุณประโยชน์ต่อสังคม	สำนักปลัด
๒๒	โครงการพัฒนาคุณภาพชีวิตผู้ป่วยผู้พิการ ผู้ยากไร้และผู้ด้อยโอกาสในเขตพื้นที่จังหวัดเลย	เพื่อพัฒนาคุณภาพชีวิต ผู้ป่วยผู้พิการ ผู้ยากไร้และผู้ด้อยโอกาส	อุดหนุนสภาขาชาดจังหวัดเลย	๑๐,๐๐๐ อบต.	- อบต.	- อบต.	ผู้ป่วยผู้พิการ ผู้ยากไร้และผู้ด้อยโอกาสได้รับการพัฒนาคุณภาพชีวิต	สำนักปลัด

ยุทธศาสตร์ที่ ๔ ยุทธศาสตร์การพัฒนาด้านสังคมและคุณภาพชีวิต

แนวทางการพัฒนาที่ ๔ การส่งเสริมศิลปวัฒนธรรม ศาสนา จารีตประเพณีและภูมิปัญญาท้องถิ่น

ที่	โครงการ/กิจกรรม	วัตถุประสงค์	เป้าหมาย (ผลผลิตของโครงการ)	งบประมาณและที่มา			ผลที่คาดว่าจะได้รับ	หน่วยงานที่ รับผิดชอบ
				๒๕๕๕ (บาท)	๒๕๕๖ (บาท)	๒๕๕๗ (บาท)		
๑	การรับเสด็จพระบรมวงศานุวงศ์ทุกพระองค์	เพื่อแสดงออกถึงความจงรักภักดีต่อสถาบันสำคัญของชาติและเป็นการปกป้องสถาบันเพื่อสร้างความสามัคคีของคนในชาติ	จัดเตรียมรับเสด็จฯ	๓๐,๐๐๐ อบต.	๓๐,๐๐๐ อบต.	๓๐,๐๐๐ อบต.	การเตรียมรับเสด็จเป็นไปด้วยความเรียบร้อยและสมพระเกียรติ	สำนักปลัด
๒	การจัดงานประเพณีท้องถิ่น วันสำคัญและรัฐพิธี	เพื่อส่งเสริมการปลูกฝังคุณธรรม จริยธรรม การอนุรักษ์ประเพณีท้องถิ่น และการแสดงถึงความจงรักภักดีต่อสถาบันสำคัญของชาติ	จัดงานประเพณีท้องถิ่นวันสำคัญและจัดงานรัฐพิธี	- อบต.	- อบต.	- อบต.	ประชาชนมีส่วนร่วมในการจัดกิจกรรมงานประเพณีท้องถิ่นต่างๆ วันสำคัญและรัฐพิธีต่างๆ	สำนักปลัด
	การจัดงานประเพณีวันสงกรานต์/วันผู้สูงอายุ	เพื่อเป็นการอนุรักษ์และสืบทอดประเพณีอันดีงาม	จัดงานวันสงกรานต์ ๑ ครั้ง	๔๐,๐๐๐ อบต.	๕๐,๐๐๐ อบต.	๕๐,๐๐๐ อบต.	ประชาชนร่วมกันอนุรักษ์ประเพณี	สำนักปลัด
	กิจกรรมวันเข้าพรรษา	เพื่อให้พุทธศาสนิกชนได้ร่วมกิจกรรมร่วมกัน	จัดงานวันเข้าพรรษา ๑ ครั้ง	๒๐,๐๐๐ อบต.	๑๐,๐๐๐ อบต.	๑๐,๐๐๐ อบต.	ประชาชนได้ละเว้นอบาณูต่างๆ	สำนักปลัด
	ประเพณีบุญกลางบ้าน	เพื่อเป็นการอนุรักษ์และสืบทอดประเพณีอันดีงาม	จัดงานบุญกลางบ้าน ๑ ครั้ง	- อบต.	๑๐,๐๐๐ อบต.	๑๐,๐๐๐ อบต.	ประชาชนร่วมกันอนุรักษ์ประเพณี	สำนักปลัด
	ประเพณีแห่ต้นดอกไม้	เพื่อเป็นการอนุรักษ์และสืบทอดประเพณีอันดีงาม	จัดงานแห่ต้นดอกไม้ ๑ ครั้ง	- อบต.	๑๐,๐๐๐ อบต.	๑๐,๐๐๐ อบต.	ประชาชนร่วมกันอนุรักษ์ประเพณี	สำนักปลัด
	ประเพณีบุญบั้งไฟเดือน ๑๑ (ออกพรรษา)	เพื่อเป็นการอนุรักษ์และสืบทอดประเพณีอันดีงาม	จัดงานบุญบั้งไฟเดือน ๑๑ ๑ ครั้ง	๗๐,๐๐๐ อบต.	๑๐,๐๐๐ อบต.	๑๐,๐๐๐ อบต.	ประชาชนร่วมกันอนุรักษ์ประเพณี	สำนักปลัด
	กิจกรรม ๕ ธันวาคมหาราช	เพื่อเป็นการแสดงความจงรักภักดีต่อพระมหากษัตริย์	จัดงาน ๕ ธันวาคมหาราช จำนวน ๑ ครั้ง	- อบต.	๒๐,๐๐๐ อบต.	๒๐,๐๐๐ อบต.	ประชาชนได้แสดงความจงรักภักดีต่อพระมหากษัตริย์	สำนักปลัด

ยุทธศาสตร์ที่ ๔ ยุทธศาสตร์การพัฒนาด้านสังคมและคุณภาพชีวิต

แนวทางการพัฒนาที่ ๔ การส่งเสริมศิลปวัฒนธรรม ศาสนา จารีตประเพณีและภูมิปัญญาท้องถิ่น

ที่	โครงการ/กิจกรรม	วัตถุประสงค์	เป้าหมาย (ผลผลิตของโครงการ)	งบประมาณและที่มา			ผลที่คาดว่าจะได้รับ	หน่วยงานที่ รับผิดชอบ
				๒๕๕๕ (บาท)	๒๕๕๖ (บาท)	๒๕๕๗ (บาท)		
๒	การจัดงานประเพณีท้องถิ่น วันสำคัญและรัฐพิธี	เพื่อส่งเสริมการปลูกฝังคุณธรรม จริยธรรม การอนุรักษ์ประเพณีท้องถิ่น และการแสดงถึงความจงรักภักดีต่อสถาบันสำคัญของชาติ	จัดงานประเพณีท้องถิ่นวันสำคัญและจัดงานรัฐพิธี	- อบต.	- อบต.	- อบต.	ประชาชนมีส่วนร่วมในการจัดกิจกรรมงานประเพณีท้องถิ่นต่างๆ วันสำคัญและรัฐพิธีต่างๆ	สำนักปลัด
	กิจกรรมวันแม่	เพื่อเป็นการแสดงความจงรักภักดี	ประชาชนในเขตตำบลนาตาล	- อบต.	๕,๐๐๐ อบต.	๕,๐๐๐ อบต.	ประชาชนได้แสดงความกตัญญู	สำนักปลัด
	กิจกรรมวันเด็กแห่งชาติ	เพื่อให้ให้เด็กได้กล้าแสดงออกและสร้างความสามัคคี	เด็กและเยาวชนในเขตตำบลนาตาล	๓๕,๐๐๐ อบต.	๓๕,๐๐๐ อบต.	๓๕,๐๐๐ อบต.	เด็กเกิดแรงบันดาลใจในการคิด	สำนักปลัด
	กิจกรรมวันลอยกระทง	เพื่อเป็นการอนุรักษ์และสืบทอดประเพณีอันดีงาม	จัดงานวันลอยกระทง ๑ ครั้ง	๓๕,๐๐๐ อบต.	๓๕,๐๐๐ อบต.	๓๕,๐๐๐ อบต.	ประชาชนร่วมกันอนุรักษ์ประเพณี	สำนักปลัด
	กิจกรรมบุญเดือน ๔	เพื่อเป็นการอนุรักษ์และสืบทอดประเพณีอันดีงาม	จัดกิจกรรมบุญเดือน ๔ ๑ ครั้ง	๗,๕๐๐ อบต.	๕,๐๐๐ อบต.	๕,๐๐๐ อบต.	ประชาชนร่วมกันอนุรักษ์ประเพณี	สำนักปลัด
๓	โครงการบวชสามเณรภาคฤดูร้อน	เพื่อสืบสานพระพุทธศาสนาและน้อมนำหลักคำสอนมาปฏิบัติ	เด็กและเยาวชนในเขตตำบลนาตาล	- อบต.	๑๐,๐๐๐ อบต.	๑๐,๐๐๐ อบต.	เด็กนำหลักธรรมทางพุทธศาสนามาใช้ในชีวิตประจำวัน	สำนักปลัด
๔	โครงการปฏิบัติธรรมเฉลิมพระเกียรติ	เพื่อการนำหลักธรรมทางพุทธศาสนามาใช้ในชีวิตประจำวัน	ประชาชนในเขตตำบลนาตาล	- อบต.	๑๐,๐๐๐ อบต.	๑๐,๐๐๐ อบต.	ประชาชนนำหลักธรรมทางพุทธศาสนามาใช้ในชีวิตประจำวัน	สำนักปลัด
๕	โครงการวัฒนธรรมสายใยชุมชน	เพื่อการส่งเสริมและเผยแพร่วัฒนธรรม	ประชาชนในเขตตำบลนาตาล	- อบต.	๑๐,๐๐๐ อบต.	- อบต.	วัฒนธรรมได้รับการส่งเสริมและเผยแพร่	สำนักปลัด
๖	โครงการเทศกาลกินเห็ด	เพื่อส่งเสริมการสร้างอาชีพเสริมและการเพิ่มรายได้ให้กับประชาชน	ประชาชนในเขตตำบลนาตาล	๕๐,๐๐๐ อบต.	๕๐,๐๐๐ อบต.	๕๐,๐๐๐ อบต.	ประชาชนมีอาชีพเสริมและมีรายได้เพิ่มขึ้น	สำนักปลัด

ยุทธศาสตร์ที่ ๔ ยุทธศาสตร์การพัฒนาด้านสังคมและคุณภาพชีวิต

แนวทางการพัฒนาที่ ๔ การส่งเสริมศิลปวัฒนธรรม ศาสนา จารีตประเพณีและภูมิปัญญาท้องถิ่น

ที่	โครงการ/กิจกรรม	วัตถุประสงค์	เป้าหมาย (ผลผลิตของโครงการ)	งบประมาณและที่มา			ผลที่คาดว่าจะได้รับ	หน่วยงานที่ รับผิดชอบ
				๒๕๕๕ (บาท)	๒๕๕๖ (บาท)	๒๕๕๗ (บาท)		
๗	โครงการสนับสนุนงานกาชาดดอก ฝ้ายบานมะขามหวานเมืองเลย	สนับสนุนโครงการสนับสนุนงาน กาชาดดอกฝ้ายบานมะขามหวาน เมืองเลย	สนับสนุนปกครองอำเภอ ในการจัดกิจกรรม	๓๐,๐๐๐ อบต.	๓๐,๐๐๐ อบต.	๓๐,๐๐๐ อบต.	ส่งเสริมการสร้างรายได้ให้กับประชาชน ส่งเสริมการท่องเที่ยวของจังหวัดเลย	สำนักปลัด
๘	โครงการคนดีศรีนาลา	เพื่อส่งเสริมสนับสนุนการสร้างจิต สำนึกที่ดีให้กับประชาชน	ประชาชนในเขต ตำบลนาลา	- อบต.	๑๐,๐๐๐ อบต.	๑๐,๐๐๐ อบต.	ประชาชนมีจิตสำนึกที่ดีทำให้ ปฏิบัติตนเป็นคนดี	สำนักปลัด
๙	โครงการครอบครัวคุณธรรม นำสังคมไทยเข้มแข็ง(พาลูกจง หลานเข้าวัด)	เพื่อให้ครอบครัวในชุมชนมี สัมพันธภาพที่อบอุ่นและเข้มแข็ง	ประชาชนในเขต ตำบลนาลา	- อบต.	๑๐,๐๐๐ อบต.	๑๐,๐๐๐ อบต.	ครอบครัวในชุมชนนำหลักธรรมมา ใช้ในการดำเนินชีวิตอย่าง เหมาะสม	สำนักปลัด
๑๐	โครงการ อบต.พบประชาชน ทุกวันพระ	เพื่อให้ครอบครัวในชุมชนมี สัมพันธภาพที่อบอุ่นและเข้มแข็ง	ประชาชนในเขต ตำบลนาลา	๘,๐๐๐ อบต.	๘,๐๐๐ อบต.	๘,๐๐๐ อบต.	ครอบครัวในชุมชนนำหลักธรรมมา ใช้ในการดำเนินชีวิตอย่าง เหมาะสม	สำนักปลัด
๑๑	โครงการจัดงานรัฐพิธี	เพื่อเป็นการแสดงความจงรักภักดี	สนับสนุนปกครองอำเภอ ในการจัดกิจกรรม	๑๐,๐๐๐ อบต.	๑๐,๐๐๐ อบต.	๑๐,๐๐๐ อบต.	ประชาชนได้แสดงความกตัญญู	สำนักปลัด
๑๒	การจัดกิจกรรมครอบครัว	เพื่อให้ครอบครัวในชุมชนมี สัมพันธภาพที่อบอุ่นและเข้มแข็ง	ประชาชนในเขต ตำบลนาลา	๕,๐๐๐ อบต.	๕,๐๐๐ อบต.	๕,๐๐๐ อบต.	ครอบครัวในชุมชนมีสัมพันธภาพที่ อบอุ่นและเข้มแข็ง	สำนักปลัด

ยุทธศาสตร์ที่ ๔ ยุทธศาสตร์การพัฒนาด้านสังคมและคุณภาพชีวิต  
 แนวทางการพัฒนาที่ ๕ การส่งเสริม สนับสนุน กีฬาและนันทนาการ

ที่	โครงการ/กิจกรรม	วัตถุประสงค์	เป้าหมาย (ผลผลิตของโครงการ)	งบประมาณและที่มา			ผลที่คาดว่าจะได้รับ	หน่วยงานที่ รับผิดชอบ
				๒๕๕๕ (บาท)	๒๕๕๖ (บาท)	๒๕๕๗ (บาท)		
๑	โครงการแข่งขันกีฬาตำบล (นามาลาคัพ)	เพื่อส่งเสริมสนับสนุนให้ประชาชนรัก การออกกำลังกายมีสุขภาพแข็งแรง	ประชาชนในเขต ตำบลนามาลา	๑๐๐,๐๐๐ อบต.	๑๐๐,๐๐๐ อบต.	๑๐๐,๐๐๐ อบต.	ประชาชนมีสุขภาพร่างกายที่ แข็งแรงและใช้เวลาว่างให้เกิด ประโยชน์	สำนักปลัด
๒	โครงการแข่งขันกีฬาระดับ ชุมชน ตำบล อำเภอ จังหวัด	เพื่อส่งเสริมสนับสนุนสร้าง ความสัมพันธ์ระหว่างหน่วยงานต่างๆ	อปท.และหน่วยงาน	๖๐,๐๐๐ อบต.	๒๐,๐๐๐ อบต.	๒๐,๐๐๐ อบต.	หน่วยงานมีความรัก สามัคคี และมีสัมพันธ์ที่ดีต่อกัน	สำนักปลัด
๓	โครงการแข่งขันกีฬา บั้งตะเว็นต์เกมส์	เพื่อส่งเสริมสนับสนุนให้ประชาชนรัก การออกกำลังกายมีสุขภาพแข็งแรง	ประชาชนในเขต ตำบลนามาลา	๕๐,๐๐๐ อบต.	๕๐,๐๐๐ อบต.	๕๐,๐๐๐ อบต.	ประชาชนมีสุขภาพร่างกายที่ แข็งแรงและใช้เวลาว่างให้เกิด ประโยชน์	สำนักปลัด
๔	โครงการแข่งขันกีฬาท้องถิ่น เกมส์	เพื่อส่งเสริมสนับสนุนสร้าง ความสัมพันธ์ระหว่างหน่วยงาน	อปท. ในเขตอำเภอนาแห้ว	- อบต.	๓๐,๐๐๐ อบต.	๓๐,๐๐๐ อบต.	หน่วยงานมีความรัก สามัคคี และมีสัมพันธ์ที่ดีต่อกัน	สำนักปลัด
๕	โครงการแข่งขันกีฬาเด็กและ เยาวชนต้านยาเสพติด	เพื่อส่งเสริมสนับสนุนให้เด็กและ เยาวชนรักการออกกำลังกายมี สุขภาพแข็งแรง ห่างไกลยาเสพติด	เด็กและเยาวชนในเขต ตำบลนามาลา	- อบต.	๑๐,๐๐๐ อบต.	๑๐,๐๐๐ อบต.	เด็กและเยาวชนมีสุขภาพ ร่างกายที่แข็งแรงและใช้เวลา ว่างให้เกิดประโยชน์	สำนักปลัด
๖	โครงการแข่งขันจักรยานเสือ ภูเขา	เพื่อส่งเสริมสนับสนุนให้ประชาชนรัก การออกกำลังกายมีสุขภาพแข็งแรง	ประชาชนในเขต ตำบลนามาลา	- อบต.	- อบต.	๑๐,๐๐๐ อบต.	ประชาชนมีสุขภาพร่างกายที่ แข็งแรงและใช้เวลาว่างให้เกิด ประโยชน์	สำนักปลัด

ยุทธศาสตร์ที่ ๔ ยุทธศาสตร์การพัฒนาด้านสังคมและคุณภาพชีวิต  
 แนวทางการพัฒนาที่ ๕ การส่งเสริม สนับสนุน กีฬาและนันทนาการ

ที่	โครงการ/กิจกรรม	วัตถุประสงค์	เป้าหมาย (ผลผลิตของโครงการ)	งบประมาณและที่มา			ผลที่คาดว่าจะได้รับ	หน่วยงานที่ รับผิดชอบ
				๒๕๕๕ (บาท)	๒๕๕๖ (บาท)	๒๕๕๗ (บาท)		
๗	โครงการจัดหาอุปกรณ์กีฬาประจำหมู่บ้าน	เพื่อส่งเสริมสนับสนุนให้ประชาชนรักการออกกำลังกายมีสุขภาพแข็งแรง	จัดหาอุปกรณ์กีฬาจำนวน ๑ ครั้ง	- อบต.	๓๐,๐๐๐ อบต.	๓๐,๐๐๐ อบต.	ประชาชนมีสุขภาพร่างกายที่แข็งแรงและใช้เวลาว่างให้เกิดประโยชน์	สำนักปลัด
๘	โครงการสนับสนุนการพัฒนา กีฬาจังหวัด	เพื่อส่งเสริมสนับสนุนการกีฬาในจังหวัด	สนับสนุนการกีฬา	- อบต.	- อบต.	๑๐,๐๐๐ อบต.	ประชาชนมีสุขภาพร่างกายที่แข็งแรงและใช้เวลาว่างให้เกิดประโยชน์	สำนักปลัด
๙	โครงการจัดอบรมคณะกรรมการตัดสินกีฬาและนักกีฬาเพื่อเพิ่มทักษะด้านกีฬา	เพื่อพัฒนาศักยภาพและสร้างความรู้ความเข้าใจในการเล่นกีฬา	คณะกรรมการตัดสินกีฬาและนักกีฬาในเขตตำบลนามาลา	- อบต.	- อบต.	๓๐,๐๐๐ อบต.	คณะกรรมการตัดสินกีฬาและนักกีฬา ความรู้ความเข้าใจในการเล่นกีฬา	สำนักปลัด
๑๐	ก่อสร้างสนามกีฬาประจำตำบล	เพื่อให้มีสถานที่ในการออกกำลังกาย	ก่อสร้างสนามกีฬาขนาดกว้าง ๓๐ เมตร ยาว ๔๐ เมตร	- อบต.	๖๐๐,๐๐๐ อบต.	- อบต.	เด็ก เยาวชน และประชาชน มีสถานที่ในการเล่นกีฬาที่ได้มาตรฐาน	ส่วนโยธา
๑๑	ก่อสร้างลานกีฬาอเนกประสงค์หมู่บ้าน	เพื่อให้มีสถานที่ในการออกกำลังกาย	ก่อสร้างลานกีฬาขนาดกว้าง ๓๐ เมตรยาว ๔๐ เมตร	- อบต.	๖๐๐,๐๐๐ อบต.	- อบต.	เด็ก เยาวชน และประชาชน มีสถานที่ในการเล่นกีฬาที่ได้มาตรฐาน	ส่วนโยธา
๑๒	ก่อสร้างสนามกีฬา (ฟุตบอล) หมู่ที่ ๗	เพื่อให้มีสถานที่ในการออกกำลังกายและจัดการแข่งขันกีฬาฟุตบอลที่ได้มาตรฐาน	ก่อสร้างสนามกีฬาขนาดกว้าง ๓๐ เมตร ยาว ๔๐ เมตร	- อบต.	๖๐๐,๐๐๐ อบต.	- อบต.	เด็ก เยาวชน และประชาชน มีสถานที่ในการเล่นกีฬาที่ได้มาตรฐาน	ส่วนโยธา
๑๓	ก่อสร้างลานกีฬาพร้อมอุปกรณ์กีฬา หมู่ที่ ๘	เพื่อให้มีสถานที่ในการออกกำลังกาย	ขนาด ๑,๖๐๐ ตร.ม. พร้อมอุปกรณ์กีฬา	- อบต.	- อบต.	๖๐๐,๐๐๐ อบต.	เด็ก เยาวชน และประชาชน มีสถานที่ในการเล่นกีฬาที่ได้มาตรฐาน	ส่วนโยธา



ยุทธศาสตร์ที่ ๔ ยุทธศาสตร์การพัฒนาด้านสังคมและคุณภาพชีวิต

แนวทางการพัฒนาที่ ๖ การจัดระเบียบชุมชน การรักษาความสงบเรียบร้อย และการป้องกันบรรเทาสาธารณภัย

ที่	โครงการ/กิจกรรม	วัตถุประสงค์	เป้าหมาย (ผลผลิตของโครงการ)	งบประมาณและที่มา			ผลที่คาดว่าจะได้รับ	หน่วยงานที่รับผิดชอบ
				๒๕๕๕ (บาท)	๒๕๕๖ (บาท)	๒๕๕๗ (บาท)		
๑	โครงการฟื้นฟูและบำบัดผู้ติดสุราและยาเสพติดทุกชนิด	เพื่อลดอัตราการติดสุราและยาเสพติดของประชาชนกลุ่มเสี่ยง	ประชาชนที่เป็นกลุ่มเสี่ยงในเขตตำบลนามาลา	- อบต.	๕๐,๐๐๐ อบต.	๕๐,๐๐๐ อบต.	ประชาชนกลุ่มเสี่ยงได้รับการบำบัด	สำนักปลัด
๒	โครงการต่อต้านยาเสพติด TO BE NUMBER ONE	เพื่อเยาวชนห่างไกลจากยาเสพติดและใช้เวลาว่างให้เกิดประโยชน์	เด็กและเยาวชนในเขตตำบลนามาลา	- อบต.	๒๐,๐๐๐ อบต.	๒๐,๐๐๐ อบต.	เยาวชนห่างไกลจากยาเสพติดและใช้เวลาว่างให้เกิดประโยชน์	สำนักปลัด
๓	โครงการจัดตั้งศูนย์ป้องกันยาเสพติดประจำตำบล	เพื่อมีศูนย์ป้องกันยาเสพติดประจำตำบลในการประสานงานเกี่ยวกับการป้องกันแก้ไขปัญหายาเสพติด	จัดตั้งศูนย์ฯ จำนวน ๑ แห่ง	- อบต.	๑๐,๐๐๐ อบต.	- อบต.	มีศูนย์ป้องกันยาเสพติดระดับตำบล	สำนักปลัด
๔	โครงการรณรงค์ขับขี้อุดภัย	เพื่อลดอัตราการสูญเสียชีวิตและทรัพย์สิน และลดการเกิดอุบัติเหตุ	ประชาชนในเขตตำบลนามาลา	- อบต.	๒๐,๐๐๐ อบต.	๒๐,๐๐๐ อบต.	ลดอัตราการสูญเสียชีวิตและทรัพย์สิน และลดการเกิดอุบัติเหตุ	สำนักปลัด
๕	โครงการให้ความรู้แนวทางการป้องกันยาเสพติดในชุมชนและสถานศึกษา	เพื่อป้องกัน การแพร่ระบาดของยาเสพติดภายในชุมชนและสถานศึกษา	เด็กและเยาวชนในเขตตำบลนามาลา	- อบต.	๓๐,๐๐๐ อบต.	๓๐,๐๐๐ อบต.	ประชาชนและนักเรียนห่างไกลจากยาเสพติด	สำนักปลัด
๖	โครงการตั้งจุดตรวจ/จุดบริการช่วงเทศกาล	๑.บริการประชาชนที่เดินทางกลับภูมิลำเนาและประชาชนที่จะเดินทางไปท่องเที่ยวในสถานที่ต่างๆ ในช่วงเทศกาล ๒.เพื่อลดปัญหาอุบัติเหตุและลดความสูญเสียทั้งชีวิตและทรัพย์สินแก่ประชาชนผู้ใช้รถใช้ถนน	จัดตั้งจุดตรวจ/จุดบริการช่วงเทศกาล	๑๐,๐๐๐ อบต.	๕๐,๐๐๐ อบต.	๕๐,๐๐๐ อบต.	บรรเทาปัญหาการเกิดอุบัติเหตุและความสูญเสียทั้งชีวิตและทรัพย์สินแก่ประชาชนตลอดจนผู้ใช้รถใช้ถนนในช่วงเทศกาล	สำนักปลัด

ยุทธศาสตร์ที่ ๔ ยุทธศาสตร์การพัฒนาด้านสังคมและคุณภาพชีวิต

แนวทางการพัฒนาที่ ๖ การจัดระเบียบชุมชน การรักษาความสงบเรียบร้อย และการป้องกันบรรเทาสาธารณภัย

ที่	โครงการ/กิจกรรม	วัตถุประสงค์	เป้าหมาย (ผลผลิตของโครงการ)	งบประมาณและที่มา			ผลที่คาดว่าจะได้รับ	หน่วยงานที่ รับผิดชอบ
				๒๕๕๕ (บาท)	๒๕๕๖ (บาท)	๒๕๕๗ (บาท)		
๗	โครงการจัดตั้ง/ฟื้นฟูผู้ ประสานพลังแผ่นดิน	เพื่อเฝ้าระวังการแพร่ระบาดของยา เสพติด	จัดตั้ง/ฟื้นฟู จำนวน ๑ ครั้ง	- อบต.	๑๐,๐๐๐ อบต.	๑๐,๐๐๐ อบต.	มีการแก้ไขปัญหาเสพติด อย่างมีประสิทธิภาพ	สำนักปลัด
๘	โครงการจัดตั้งป้อมยามใน หมู่บ้าน	เพื่อป้องกันและลดความปลอดภัยใน ชีวิตและทรัพย์สินของประชาชน	จัดตั้งป้อมยามทุกหมู่บ้าน	- อบต.	- อบต.	๓๐,๐๐๐ อบต.	ประชาชนมีความปลอดภัยทั้ง ในชีวิตและทรัพย์สิน	สำนักปลัด
๙	โครงการจัดอบรม อปพร.และ ฝึกทบทวน	1.พัฒนาความรู้ความสามารถและ นำมาปฏิบัติหน้าที่ได้อย่างมี ประสิทธิภาพ 2.ส่งเสริมกิจการอาสาสมัคร	ประชาชนในเขต ตำบลนามาลา	๕๐,๐๐๐ อบต.	๑๐๐,๐๐๐ อบต.	๑๐๐,๐๐๐ อบต.	1.สามารถเป็นกำลังในการป้องกัน และบรรเทาสาธารณภัยรวมทั้ง ช่วยเหลือผู้ประสบภัยได้ 2.มีกองกำลัง อปพร. พร้อม เผชิญเหตุที่เกิดขึ้นได้ในทันที	สำนักปลัด
๑๐	โครงการจัดตั้งเครือข่ายวิทยุ เคลื่อนที่ประจำตำบล	เพื่อการติดต่อสื่อสารมีความ คล่องตัว รวดเร็ว	ประชาชนในเขต ตำบลนามาลา	- อบต.	๕๐,๐๐๐ อบต.	- อบต.	การติดต่อสื่อสารมีความ คล่องตัว รวดเร็ว	สำนักปลัด
๑๑	โครงการจัดตั้งอาสาสมัคร ป้องกันฝ่ายพลเรือน	เพื่อจัดตั้งอาสาสมัครป้องกันฝ่ายพล เรือน	จัดตั้งฯ	- อบต.	๕๐,๐๐๐ อบต.	- อบต.	มีอาสาสมัครป้องกันฝ่ายพล เรือนที่มีคุณภาพ	สำนักปลัด
๑๒	โครงการปกป้องสถาบันฯ	เพื่อส่งเสริมสร้างความจงรักภักดี และ ปกป้องสถาบันพระมหากษัตริย์	ประชาชนในเขต ตำบลนามาลา	๑๐,๐๐๐ อบต.	๑๐,๐๐๐ อบต.	๑๐,๐๐๐ อบต.	ประชาชนมีความรัก และ จงรักภักดีต่อสถาบัน พระมหากษัตริย์	สำนักปลัด
๑๓	โครงการจัดการบรรทุกน้ำ อเนกประสงค์	เพื่อการให้ความช่วยเหลือประชาชน ในด้านการบรรเทาภัยสาธารณะ	จัดทรรทุกน้ำ อเนกประสงค์ จำนวน ๑ คัน	- อบต.	๒,๐๐๐,๐๐๐ อบต.	- อบต.	ประชาชนได้รับการช่วยเหลือ อย่างมีประสิทธิภาพ	สำนักปลัด

ยุทธศาสตร์ที่ ๔ ยุทธศาสตร์การพัฒนาด้านสังคมและคุณภาพชีวิต

แนวทางการพัฒนาที่ ๖ การจัดระเบียบชุมชน การรักษาความสงบเรียบร้อย และการป้องกันบรรเทาสาธารณภัย

ที่	โครงการ/กิจกรรม	วัตถุประสงค์	เป้าหมาย (ผลผลิตของโครงการ)	งบประมาณและที่มา			ผลที่คาดว่าจะได้รับ	หน่วยงานที่ รับผิดชอบ
				๒๕๕๕ (บาท)	๒๕๕๖ (บาท)	๒๕๕๗ (บาท)		
๑๓	โครงการสนับสนุนหน่วยกู้ชีพ ประจำตำบล	เพื่อเพิ่มประสิทธิภาพทีมกู้ภัยหรือหน่วย เผชิญเหตุประจำตำบล ให้มีความรู้ ความสามารถและทักษะในการค้นหาและ ช่วยเหลือผู้ประสบภัยได้อย่างมี ประสิทธิภาพ	หน่วยกู้ชีพประจำตำบล	- อบต.	๑๐๐,๐๐๐ อบต.	๑๐๐,๐๐๐ อบต.	มีทีมกู้ชีพ/กู้ภัย ที่ได้ มาตรฐานสากล สามารถ ปฏิบัติงานช่วยเหลือผู้ประสบภัย ได้อย่างถูกต้อง รวดเร็ว	สำนักปลัด
๑๔	โครงการบูรณาการการ ปฏิบัติงานของท้องถิ่นกับ กำนัน ผู้ใหญ่บ้านฯลฯ	เพื่อส่งเสริมสนับสนุนการสร้าง ความ สามัคคีระหว่างท้องถิ่นและท้องที่ ในการจัดกิจกรรม	สนับสนุนปกครองอำเภอ ในการจัดกิจกรรม	๑๐,๐๐๐ อบต.	๑๐,๐๐๐ อบต.	๑๐,๐๐๐ อบต.	ท้องถิ่นและท้องที่มีความ สามัคคี	สำนักปลัด
๑๕	โครงการป้องกัน แก้ไขปัญหา ยาเสพติด	เพื่อเพิ่มประสิทธิภาพในการติดตามความ เคลื่อนไหวของสถานการณ์ปัญหา ยาเสพติด และเพื่อกระตุ้นให้คนในชุมชนร่วมกัน ป้องกันปัญหา ยาเสพติด	จัดกิจกรรม ตามโครงการ	๓๐,๐๐๐ อบต.	๓๐,๐๐๐ อบต.	๓๐,๐๐๐ อบต.	จำนวนผู้เสพ ผู้ติดยาเสพติดลดลง และ ลดโอกาสการกลับไปใช้ยาเสพติดอีกครั้ง และชุมชนมีการเรียนรู้ร่วมกันในการ ป้องกันปัญหา ยาเสพติดไม่ให้เข้ามา แพร่ระบาดในชุมชน	สำนักปลัด
๑๖	โครงการอบรมสัมมนาเพิ่ม ศักยภาพชุมชนเข้มแข็งและ ปลอดภัยจากยาเสพติด	เพื่อเพิ่มประสิทธิภาพในการป้องกัน ควบคุมดูแลชุมชนให้เข้มแข็ง ปลอดภัยจากยาเสพติด	สนับสนุนปกครองอำเภอ ในการจัดกิจกรรม	๑๐,๐๐๐ อบต.	๑๐,๐๐๐ อบต.	๑๐,๐๐๐ อบต.	ประสิทธิภาพในการป้องกัน ควบคุมดูแลชุมชนให้เข้มแข็ง ปลอดภัยจากยาเสพติด	สำนักปลัด
๑๗	โครงการติดตั้งกล้องวงจรปิด CCTV	เพื่อเพิ่มประสิทธิภาพในการป้องกัน ควบคุมดูแลชุมชนให้เข้มแข็ง ปลอดภัยจากยาเสพติด	ติดตั้งกล้องวงจรปิดฯ ในเขต อบต.นามาลา	- อบต.	๑๐๐,๐๐๐ อบต.	๑๐๐,๐๐๐ อบต.	ประสิทธิภาพในการป้องกัน ควบคุมดูแลชุมชนให้เข้มแข็ง ปลอดภัยจากยาเสพติด	สำนักปลัด

ยุทธศาสตร์ที่ ๕ ยุทธศาสตร์การพัฒนาด้านการเมืองและการบริหาร

แนวทางการพัฒนาที่ ๑ การส่งเสริมการมีส่วนร่วมของภาคประชาชนในการบริหารจัดการและตรวจสอบ ควบคุม บริหารราชการด้วยความโปร่งใส

ที่	โครงการ/กิจกรรม	วัตถุประสงค์	เป้าหมาย (ผลผลิตของโครงการ)	งบประมาณและที่มา			ผลที่คาดว่าจะได้รับ	หน่วยงานที่รับผิดชอบ
				๒๕๕๕ (บาท)	๒๕๕๖ (บาท)	๒๕๕๗ (บาท)		
๑	โครงการเสริมสร้างความสามัคคีในชุมชน	เพื่อส่งเสริมสนับสนุนการสร้างความรักสามัคคีในชุมชน	ประชาชนในเขตตำบลนามาลา	- อบต.	๑๐,๐๐๐ อบต.	๑๐,๐๐๐ อบต.	ประชาชนมีความรัก สามัคคีกัน	สำนักปลัด
๒	โครงการจัดทำระบบควบคุมภายใน	เพื่อความปลอดภัยในการปฏิบัติงาน	จัดวางระบบการควบคุมภายในของ อบต.	- อบต.	๓,๐๐๐ อบต.	๓,๐๐๐ อบต.	อบต.นามาลาไม่มีความเสี่ยงในการปฏิบัติงาน	สำนักปลัด
๓	โครงการจัดทำวารสารประชาสัมพันธ์ อบต.	เพื่อประชาสัมพันธ์ เผยแพร่ข้อมูลข่าวสารผลการดำเนินงานของ อบต.	จัดทำวารสารฯ	- อบต.	๕๐,๐๐๐ อบต.	๕๐,๐๐๐ อบต.	ประชาชนได้รับทราบข้อมูลข่าวสารผลการดำเนินงานของ อบต.	สำนักปลัด
๔	โครงการประชาสัมพันธ์เสียงตามสาย อบต.	เพื่อประชาสัมพันธ์ เผยแพร่ข้อมูลข่าวสารผลการดำเนินงานของ อบต.	ประชาชนในเขตตำบลนามาลา	- อบต.	๓,๐๐๐ อบต.	๓,๐๐๐ อบต.	ประชาชนได้รับทราบข้อมูลข่าวสารผลการดำเนินงานของ อบต.	สำนักปลัด
๕	การจัดเวทีประชาคมระดับหมู่บ้าน ระดับตำบล	เพื่อการรับฟังปัญหาข้อเสนอแนะ ข้อคิดเห็นในการพัฒนาด้านต่างๆ	ประชาชนในเขตตำบลนามาลา	๕,๐๐๐ อบต.	๑๐,๐๐๐ อบต.	๑๐,๐๐๐ อบต.	ปัญหาต่างๆ ได้รับการแก้ไข	สำนักปลัด
๖	โครงการติดตั้งเสียงตามสายแบบไร้สายประจำตำบล	เพื่อประชาสัมพันธ์ เผยแพร่ข้อมูลข่าวสารผลการดำเนินงานของ อบต.	ติดตั้งเสียงตามสายแบบไร้สายในเขตตำบล	- อบต.	- อบต.	๕๐,๐๐๐ อบต.	ประชาชนได้รับทราบข้อมูลข่าวสารผลการดำเนินงานของ อบต.	สำนักปลัด

ยุทธศาสตร์ที่ ๕ ยุทธศาสตร์การพัฒนาด้านการเมืองและการบริหาร

แนวทางการพัฒนาที่ ๑ การส่งเสริมการมีส่วนร่วมของภาคประชาชนในการบริหารจัดการและตรวจสอบ ควบคุม บริหารราชการด้วยความโปร่งใส

ที่	โครงการ/กิจกรรม	วัตถุประสงค์	เป้าหมาย (ผลผลิตของโครงการ)	งบประมาณและที่มา			ผลที่คาดว่าจะได้รับ	หน่วยงานที่ รับผิดชอบ
				๒๕๕๕ (บาท)	๒๕๕๖ (บาท)	๒๕๕๗ (บาท)		
๗	โครงการ อบต.สัญจร	เพื่อการมีส่วนร่วมการรับฟังปัญหา ข้อเสนอแนะ ข้อคิดเห็นในการพัฒนาด้าน ต่างๆ ในการนำมาจัดทำแผนพัฒนาตำบล	ทุกหมู่บ้านในเขต ตำบลนามาลา	๑๐,๐๐๐ อบต.	๑๐,๐๐๐ อบต.	๑๐,๐๐๐ อบต.	ได้ปัญหาความต้องการที่มาจากประชาชนโดยตรง มาใช้ในการจัดทำแผนพัฒนาตำบล	สำนักปลัด
๘	โครงการการมีส่วนร่วมของ ประชาชนในการพัฒนา ท้องถิ่น	เพื่อการมีส่วนร่วมในการของ ประชาชนในการพัฒนาท้องถิ่นใน ด้านต่างๆ	ประชาชนในเขต ตำบลนามาลา	- อบต.	๑๐,๐๐๐ อบต.	๑๐,๐๐๐ อบต.	ประชาชนมีส่วนร่วมในการ พัฒนา อบต.	สำนักปลัด
๙	การจัดทำแผนชุมชน	เพื่อการมีส่วนร่วมการรับฟังปัญหา ข้อเสนอแนะ ข้อคิดเห็นในการพัฒนาด้าน ต่างๆ ในการนำมาจัดทำแผนพัฒนาตำบล	ทุกหมู่บ้านในเขต ตำบลนามาลา	๕,๐๐๐ อบต.	๕,๐๐๐ อบต.	๕,๐๐๐ อบต.	ได้ปัญหาความต้องการที่มาจากประชาชนโดยตรง มาใช้ในการจัดทำแผนพัฒนาตำบล	สำนักปลัด

ยุทธศาสตร์ที่ ๕ ยุทธศาสตร์การพัฒนาด้านการเมืองและการบริหาร

แนวทางการพัฒนาที่ ๒ การส่งเสริมพัฒนา ปรับปรุง เพิ่มประสิทธิภาพบุคลากร ในการให้บริการประชาชน

ที่	โครงการ/กิจกรรม	วัตถุประสงค์	เป้าหมาย (ผลผลิตของโครงการ)	งบประมาณและที่มา			ผลที่คาดว่าจะได้รับ	หน่วยงานที่ รับผิดชอบ
				๒๕๕๕ (บาท)	๒๕๕๖ (บาท)	๒๕๕๗ (บาท)		
๑	โครงการพัฒนาศักยภาพและ ประสิทธิภาพของผู้บริหาร ท้องถิ่น,สมาชิกสภา อบต., พนักงานส่วนตำบลและลูกจ้าง	เพื่อให้บุคลากรได้รับการพัฒนาและเพิ่ม ศักยภาพในการปฏิบัติราชการ	ผู้บริหารท้องถิ่น,สมาชิก สภา อบต.,พนักงานส่วน ตำบลและลูกจ้าง	๒๐๐,๐๐๐ อบต.	๒๐๐,๐๐๐ อบต.	๒๐๐,๐๐๐ อบต.	บุคลากรของ อบต. มีประสิทธิภาพ ในการทำงาน	สำนักปลัด
๒	โครงการปรับปรุงประสิทธิภาพ การปฏิบัติราชการ	เพื่อลดขั้นตอนและระยะเวลาการ ปฏิบัติงาน	ลดขั้นตอนการปฏิบัติงาน ต่างๆ ตามภารกิจของ อบต.	- อบต.	๑๐,๐๐๐ อบต.	๑๐,๐๐๐ อบต.	การปฏิบัติงานมีความรวดเร็ว สามารถตอบสนองความต้องการ สร้างความพึงพอใจให้กับ ผู้รับบริการ	สำนักปลัด
๓	โครงการอบรมเพิ่มความรู้อัน คอมพิวเตอร์ให้กับพนักงาน	เพื่อให้บุคลากรได้รับการพัฒนาและเพิ่ม ศักยภาพในการปฏิบัติราชการ	พนักงานส่วนตำบลและ ลูกจ้าง	- อบต.	๑๐,๐๐๐ อบต.	๑๐,๐๐๐ อบต.	การทำงานและการบริการที่รวดเร็ว มีประสิทธิภาพ	สำนักปลัด
๔	โครงการอบรมคุณธรรมจริยธรรม พนักงานและลูกจ้างในสังกัด	เพื่อพัฒนาคุณธรรมจริยธรรมพนักงานและเพิ่ม ประสิทธิภาพการทำงาน	ผู้บริหารท้องถิ่น,สมาชิก สภา อบต.,พนักงานส่วน ตำบลและลูกจ้าง	- อบต.	๑๐,๐๐๐ อบต.	๑๐,๐๐๐ อบต.	บุคลากรของ อบต. มีประสิทธิภาพ ในการทำงาน	สำนักปลัด

ยุทธศาสตร์ที่ ๕ ยุทธศาสตร์การพัฒนาด้านการเมืองและการบริหาร

แนวทางการพัฒนาที่ ๓ การพัฒนา ปรับปรุง สถานที่ อุปกรณ์ เครื่องมือเครื่องใช้ที่ทันสมัยเหมาะสมและเพียงพอต่อการปฏิบัติงาน

ที่	โครงการ/กิจกรรม	วัตถุประสงค์	เป้าหมาย (ผลผลิตของโครงการ)	งบประมาณและที่มา			ผลที่คาดว่าจะได้รับ	หน่วยงานที่ รับผิดชอบ
				๒๕๕๕ (บาท)	๒๕๕๖ (บาท)	๒๕๕๗ (บาท)		
๑	โครงการปรับปรุงภูมิทัศน์ สำนักงาน อบต.	เพื่อ อบต. มีความน่าอยู่ สวยงาม	ปรับปรุงภูมิทัศน์	๑๐๐,๐๐๐ อบต.	- อบต.	- อบต.	อบต. มีความน่าอยู่ สวยงาม	ส่วนโยธา
๒	โครงการจัดหาพัสดุ – ครุภัณฑ์	เพื่อให้การทำงานในสำนักงานมี ประสิทธิภาพมากขึ้น	จัดหา โต๊ะทำงาน เก้าอี้ ตู้เก็บ เอกสาร เครื่อง คอมพิวเตอร์ เครื่องปริ้นเตอร์ ฯลฯ	๒๐๐,๐๐๐ อบต.	๑๐๐,๐๐๐ อบต.	- อบต.	เพิ่มประสิทธิภาพของการ ปฏิบัติงานและวัสดุครุภัณฑ์ และอุปกรณ์พอเพียง	อบต.
๓	โครงการพัฒนาเว็บไซต์ของ อบต.นามาลา	เพื่อประชาชนได้รับข้อมูลข่าวสาร เพิ่มขึ้น	พัฒนาเว็บไซต์ของ อบต.	- อบต.	๑๐,๐๐๐ อบต.	๑๐,๐๐๐ อบต.	ประชาชนได้รับข้อมูลข่าวสาร เพิ่มขึ้น	สำนักปลัด
๔	โครงการก่อสร้างบ้านพัก พนักงานส่วนตำบล	เพื่อสร้างขวัญกำลังใจให้พนักงาน และลดภาระค่าใช้จ่ายของพนักงาน	ก่อสร้างบ้านพัก จำนวน ๑ หลัง	- อบต.	- อบต.	๑๐๐,๐๐๐ อบต.	พนักงานมีขวัญและกำลังใจ	ส่วนโยธา
๕	โครงการปรับปรุง/ต่อเติม อาคารสำนักงาน อบต.	เพื่อมีพื้นที่ในการปฏิบัติงานที่และมี ความสะดวกต่อผู้มาติดต่อราชการ	ปรับปรุง/ต่อเติมอาคาร สำนักงาน อบต.	๑๐๐,๐๐๐ อบต.	- อบต.	- อบต.	มีสถานที่ในการให้บริการ ประชาชนที่สะดวก สบาย	ส่วนโยธา
๖	โครงการก่อสร้างโรงจอดรถ	เพื่อมีพื้นที่ในการจอดรถสำหรับ พนักงานและผู้มาติดต่อราชการ	ก่อสร้างโรงจอดรถ	- อบต.	๑๐๐,๐๐๐ อบต.	- อบต.	มีสถานที่ในการจอดรถสำหรับ พนักงานและผู้มาติดต่อราชการ	ส่วนโยธา
๗	โครงการจัดหา/ซ่อมแซม เต็นท์	เพื่อให้การพัสดุครุภัณฑ์มีคุณภาพ ประสิทธิภาพเพิ่มขึ้น	จัดหา/ซ่อมแซมเต็นท์	- อบต.	๑๐๐,๐๐๐ อบต.	- อบต.	เพิ่มประสิทธิภาพของพัสดุ ครุภัณฑ์	สำนักปลัด
๘	ก่อสร้างเสาธงชาติ อบต.นามาลา	เพื่อแสดงถึงความจงรักภักดีต่อชาติ ศาสนาและพระมหากษัตริย์	ก่อสร้างเสาธงชาติ จำนวน ๑ แห่ง	- อบต.	๑๐๐,๐๐๐ อบต.	- อบต.	ผู้บริหารฯ สมาชิกสภาพนักงานฯ และประชาชนมีความจงรักภักดี ต่อชาติ ศาสนาและ พระมหากษัตริย์	สำนักปลัด

## บทที่ ๖

### การนำแผนพัฒนาสามปีไปปฏิบัติและการติดตามประเมินผล

โดยที่ระเบียบกระทรวงมหาดไทยว่าด้วยการจัดทำแผนพัฒนาองค์กรปกครองส่วนท้องถิ่น พ.ศ. ๒๕๔๘ หมวด ๖ กำหนดให้ผู้บริหารท้องถิ่นแต่งตั้งคณะกรรมการติดตามและประเมินผลการพัฒนา เพื่อทำหน้าที่ในการกำหนดแนวทางวิธีการในการติดตามและประเมินผลแผนพัฒนา โดยคณะกรรมการดังกล่าวจะดำเนินการติดตามและประเมินผลเอง หรือผู้บริหารท้องถิ่นอาจมอบหมายให้หน่วยงานหรือบุคคลภายนอกดำเนินการภายใต้ข้อกำหนดขอบข่ายและรายละเอียดที่คณะกรรมการฯ กำหนดก็ได้ และให้คณะกรรมการฯ รายงานการติดตามและประเมินผลแผนพัฒนาและเสนอความเห็น ต่อผู้บริหารท้องถิ่น เพื่อนำเสนอต่อสภาท้องถิ่น คณะกรรมการพัฒนาท้องถิ่น และประกาศผลการติดตามและประเมินผลแผนพัฒนาให้ประชาชนในท้องถิ่นทราบโดยทั่วกัน อย่างน้อยปีละหนึ่งครั้ง ภายในเดือนธันวาคมของทุกปี ทั้งนี้ให้ปิดประกาศโดยเปิดเผยไม่น้อยกว่าสามสิบวัน

องค์ประกอบ ประกอบด้วย การติดตามและประเมินผลแผนพัฒนาสามปี โดยนำเสนอ ดังนี้

**๖.๑ องค์กรรับผิดชอบในการติดตามและประเมินผล** ซึ่งตามระเบียบกระทรวงมหาดไทย ว่าด้วยการจัดทำแผนพัฒนาขององค์กรปกครองส่วนท้องถิ่น พ.ศ. ๒๕๔๘ กำหนดให้มีคณะกรรมการติดตามและประเมินผล ซึ่งคณะกรรมการฯ อาจแต่งตั้งคณะอนุกรรมการหรือคณะทำงานเพื่อช่วยปฏิบัติงานตามที่เห็นสมควร ซึ่งควรแสดงไว้ในเอกสารแผนพัฒนาเพื่อเป็นแนวทางการดำเนินงานที่ชัดเจนและต่อเนื่อง

#### องค์กรผู้รับผิดชอบในการติดตามและประเมินผล

ระเบียบกระทรวงมหาดไทย ว่าด้วยการจัดทำแผนพัฒนาขององค์กรปกครองส่วนท้องถิ่น พ.ศ. ๒๕๔๘ หมวด ๖ ข้อ ๒๘ ได้กำหนดให้มีคณะกรรมการติดตามและประเมินผลแผนพัฒนาท้องถิ่น เพื่อการติดตามและประเมินผลแผนพัฒนาขององค์กรปกครองส่วนท้องถิ่น ซึ่งองค์การบริหารส่วนตำบลนาลาได้แต่งตั้งคณะกรรมการติดตามและประเมินผลแผนพัฒนา ซึ่งมีอำนาจหน้าที่ ดังนี้

๑) กำหนดแนวทาง วิธีการในการติดตามและประเมินผลแผนพัฒนา

๒) ดำเนินการติดตามและประเมินผลแผนพัฒนา

๓) รายงานผลและเสนอความเห็นซึ่งได้จากการติดตามและประเมินผลแผนพัฒนาต่อผู้บริหารท้องถิ่น เพื่อให้ ผู้บริหารท้องถิ่นเสนอต่อสภาท้องถิ่น คณะกรรมการพัฒนาท้องถิ่น และประกาศผลการติดตามและประเมินผลแผนพัฒนาให้ประชาชนในท้องถิ่นทราบโดยทั่วกันอย่างน้อยปีละหนึ่งครั้ง ภายในเดือนธันวาคมของทุกปี ทั้งนี้ให้ปิดประกาศโดยเปิดเผยไม่น้อยกว่าสามสิบวัน

๔) แต่งตั้งคณะอนุกรรมการหรือคณะทำงานเพื่อช่วยปฏิบัติงานตามที่เห็นสมควรโดยคณะกรรมการติดตามและประเมินผลแผนพัฒนา มาจากสมาชิกสภาท้องถิ่น ผู้แทนประชาคมท้องถิ่น ผู้แทนหน่วยงานที่เกี่ยวข้อง หัวหน้าส่วนการบริหาร ผู้ทรงคุณวุฒิและพนักงานองค์การบริหารส่วนตำบล ซึ่งจะทำให้การติดตามและประเมินผลแผนพัฒนาท้องถิ่นเป็นไปอย่างมีประสิทธิภาพ และผลการประเมินสามารถบรรลุวัตถุประสงค์และวัดความสำเร็จของโครงการเพื่อนำไปใช้ในการแก้ไขหรือปรับปรุงการปฏิบัติงานของโครงการได้อย่างแท้จริง



**๖.๒ การกำหนดวิธีการติดตามและประเมินผล** เป็นการแสดงถึงวิธีการติดตามและประเมินผลโครงการ โดยการกำหนดรูปแบบที่จะใช้ในการติดตามและประเมินผล เพื่อตรวจสอบว่าการดำเนินกิจกรรมตามโครงการ อยู่ภายใต้ระยะเวลาและงบประมาณที่กำหนดไว้หรือไม่ และผลของการดำเนินโครงการบรรลุวัตถุประสงค์ที่ได้วางไว้หรือไม่ ทั้งนี้ การติดตาม เป็นการตรวจสอบในระหว่างการดำเนินกิจกรรมตามโครงการ ในขณะที่การประเมินผลเป็นการตรวจสอบผลที่เกิดขึ้นจริงเมื่อดำเนินโครงการแล้วเสร็จเปรียบเทียบกับวัตถุประสงค์ที่ตั้งไว้

### วิธีการติดตามและประเมินผล

**๑.การติดตาม (Monitoring)** เป็นการติดตามเพื่อให้ทราบว่าหน่วยงานต่าง ๆ ได้ดำเนินงานตามโครงการที่ได้รับการจัดสรรงบประมาณไปถึงระยะใด และเป็นไปตามที่กำหนดไว้ในแผนดำเนินการประจำปีหรือไม่ หรือมีปัญหาข้อขัดข้องประการใดที่ทำให้ไม่สามารถดำเนินการได้ตามที่กำหนดไว้ โดยให้ทุกหน่วยงานในสังกัดองค์การบริหารส่วนตำบลนาลาจัดทำรายงานผลการดำเนินงานโครงการพัฒนาเป็น ๔ ไตรมาส ดังนี้

ไตรมาสที่ ๑ (ตุลาคม-ธันวาคม ๒๕๕๓) รายงานภายในเดือนมกราคม ๒๕๕๔

ไตรมาสที่ ๒ (มกราคม-มีนาคม ๒๕๕๔) รายงานภายในเดือนเมษายน ๒๕๕๔

ไตรมาสที่ ๓ (เมษายน-มิถุนายน ๒๕๕๔) รายงานภายในเดือนกรกฎาคม ๒๕๕๔

ไตรมาสที่ ๔ (กรกฎาคม-กันยายน ๒๕๕๔) รายงานภายในเดือนตุลาคม ๒๕๕๔

**๒.การประเมินผล (Evaluation)** โดยแบ่งการประเมินเป็น ๒ ระดับ ได้แก่

**๒.๑ การประเมินผลการดำเนินงานตามโครงการ** โดยพิจารณาจากความสำเร็จในการดำเนินงานและการใช้งบประมาณในแต่ละโครงการ สำหรับโครงการที่เป็นการจัดการอบรม/ศึกษาดูงานได้มีการประเมินผลความสำเร็จของเป้าหมายเชิงคุณภาพที่ได้กำหนดไว้ในแผนพัฒนาสามปี โดยหน่วยงานผู้รับผิดชอบโครงการทำการสำรวจความคิดเห็นของผู้เข้ารับการอบรม/ศึกษาดูงาน ที่มีต่อการดำเนินการในภาพรวมของโครงการ และรายงานต่อผู้บังคับบัญชา เพื่อเป็นข้อมูลประกอบการพิจารณาพัฒนา/ปรับปรุงการดำเนินงานโครงการนั้น ๆ ต่อไป

**๒.๒ การประเมินผลการดำเนินงานตามยุทธศาสตร์การพัฒนา** โดยพิจารณาจากความสำเร็จในการดำเนินงานโครงการ และการเบิกจ่ายเงินงบประมาณที่ใช้จริงของโครงการที่ได้รับงบประมาณในแต่ละยุทธศาสตร์การพัฒนา เมื่อสิ้นสุดไตรมาสที่ ๔ เพื่อเป็นข้อมูลในการวิเคราะห์ความสำเร็จของยุทธศาสตร์การพัฒนาแต่ละด้าน รวมทั้งปัญหาและอุปสรรคที่เกิดขึ้น และนำเสนอเป็นข้อมูลต่อผู้บริหารองค์การบริหารส่วนตำบลต่อไป

**๖.๓ การกำหนดช่วงเวลาในการติดตามและประเมินผล** คณะกรรมการติดตามและประเมินผล กำหนดช่วงในการติดตามประเมินผลโครงการโดยคำนึงถึงความเหมาะสมของแต่ละโครงการ ทั้งนี้ควรกำหนดช่วงเวลาในการติดตามและประเมินผลอย่างน้อยโครงการละ ๑ ครั้ง และประเมินผลโครงการในภาพรวมอย่างน้อยปีละ ๑ ครั้ง แล้วรายงานผลและเสนอความเห็นซึ่งได้จากการติดตามและประเมินผลแผนพัฒนาต่อผู้บริหารท้องถิ่น เพื่อให้ผู้บริหารท้องถิ่นเสนอต่อสภาท้องถิ่น คณะกรรมการพัฒนาท้องถิ่น และประกาศผลการติดตามและประเมินผลแผนพัฒนาให้ประชาชนในท้องถิ่นทราบโดยทั่วกันอย่างน้อยปีละ ๑ ครั้ง ภายในเดือนธันวาคมของทุกปี

## ระยะเวลาในการติดตามประเมินผล

### **๑. การติดตามและประเมินผลความสำเร็จของโครงการ**

- **ระดับหน่วยงานที่รับผิดชอบโครงการ** โดยผู้บังคับบัญชาในแต่ละหน่วยงานจะติดตามผลการดำเนินงานเป็นระยะตามความเหมาะสมของโครงการแต่ละประเภท และผู้รับผิดชอบโครงการจะต้องประเมินผลโครงการเมื่อดำเนินการเสร็จสิ้นแต่ละโครงการ

- **ระดับองค์กร** ฝ่ายวิชาการและแผนงานจะรวบรวมผลการติดตามและประเมินผลจากทุกหน่วยงานเป็นภาพรวมขององค์การบริหารส่วนตำบล โดยให้ทุกหน่วยงานรายงานผลเป็นรายไตรมาส (ทุก ๓ เดือน) เพื่อรายงานต่อคณะกรรมการฯ และเมื่อสิ้นสุดไตรมาสที่ ๔ จึงนำข้อมูลที่ได้ทั้งหมดมาวิเคราะห์และจัดทำเป็นรายงานการติดตามและประเมินผลประจำปีเสนอคณะกรรมการฯ พิจารณา เพื่อเสนอต่อผู้บริหารองค์การบริหารส่วนตำบล สภากลางการบริหารส่วนตำบล และประกาศให้ประชาชนทราบต่อไป

**๒. การติดตามประเมินความสำเร็จของตามยุทธศาสตร์การพัฒนา** คณะกรรมการติดตามและประเมินผลแผนพัฒนาจะดำเนินการประเมินผลปีละ ๑ ครั้ง ก่อนที่จะจัดทำแผนพัฒนาสามปีครั้งต่อไป เพื่อให้เห็นว่ายุทธศาสตร์การพัฒนาด้านใดที่ประสบความสำเร็จเป็นไปตามจุดมุ่งหมายการพัฒนาที่กำหนดไว้ หรือมีปัญหาอุปสรรคที่ทำให้ไม่ประสบความสำเร็จ หรือมียุทธศาสตร์การพัฒนาด้านใดที่ควรปรับเปลี่ยนแนวทางหรือโครงการพัฒนาใหม่ให้เหมาะสมและสอดคล้อง เพื่อนำเสนอต่อคณะผู้บริหารเป็นข้อมูลในการจัดลำดับความสำคัญของยุทธศาสตร์การพัฒนามาก่อนที่จะจัดทำแผนพัฒนาสามปีครั้งต่อไป

### แนวทาง และวิธีการขั้นตอนในการติดตามประเมินผลแผนพัฒนา

#### **การติดตาม (Monitoring)**

การติดตามนั้น จะทำให้เราทราบได้ว่าขณะนี้ได้มีการปฏิบัติตามแผนยุทธศาสตร์ ถึงระยะใดแล้ว ซึ่งเทคนิคอย่างง่ายที่สามารถใช้เป็นเครื่องมือในการติดตามได้เช่น Gant chart ที่จะทำให้หน่วยงานสามารถติดตามได้ว่า การดำเนินการตามแผนยุทธศาสตร์มีการดำเนินการในช่วงใด ตรงตามกำหนดระยะเวลาที่กำหนดไว้หรือไม่

#### **การประเมินผล (Evaluation)**

การประเมินผลแผนยุทธศาสตร์ จำเป็นต้องมีเกณฑ์มาตรฐาน และตัวชี้วัด เพื่อใช้เป็นกรอบในการประเมินเพื่อให้เกิดความชัดเจน เป็นระบบ มีมาตรฐานและเป็นที่ยอมรับ โดยประกอบด้วยเกณฑ์ที่สำคัญ ใน ๒ ระดับ คือเกณฑ์การประเมินหน่วยงาน และเกณฑ์การประเมินโครงการ ซึ่งสรุปได้ดังนี้

#### เกณฑ์มาตรฐานและตัวชี้วัดการประเมินผลหน่วยงาน

ประกอบด้วย ๗ เกณฑ์ ๒๒ ตัวชี้วัด ดังนี้

#### **๑. เกณฑ์สัมฤทธิ์ผลและการบรรลุวัตถุประสงค์ของนโยบาย (Achievement)**

เป็นการประเมินความสำเร็จโดยพิจารณาเปรียบเทียบผลการดำเนินงานของหน่วยงานที่นำนโยบายไปปฏิบัติ กับวัตถุประสงค์ที่กำหนดไว้ในนโยบาย โดยเป็นการประเมินผลขององค์กร ๒ ส่วน คือ ผลในภาพรวมและระดับปฏิบัติการ ผลในภาพรวมและระดับปฏิบัติการ ผลการดำเนินงานจะต้องเปิดเผยให้สาธารณชนทราบอย่างกว้างขวาง อย่างต่อเนื่องและสม่ำเสมอและมีการกำหนดระยะเวลาที่ชัดเจน อาจเป็นทุกไตรมาส หรือผลการดำเนินงานประจำปี รวมถึงการดำเนินงานที่มุ่งการบรรลุเป้าหมายเชิงกลยุทธ์ในระยะยาว โดยมีตัวชี้วัดที่สำคัญ ๒ ประการ คือ

๑.๑ ผลผลิต (Output) ประกอบด้วย ๒ ส่วน คือ

(๑) ผลผลิตในภาพรวม (Output) เป็นการประเมินผลผลิตเทียบกับเป้าหมายเชิงกลยุทธ์ โดยเปรียบเทียบผลการดำเนินงานที่เกิดขึ้นจริงกับเป้าหมายรวมขององค์กรในสายตาของสมาชิกในองค์กรและประชาชนผู้รับบริการ การประเมินผลดังกล่าวมีลักษณะที่เป็นพลวัตร และมีปฏิสัมพันธ์กับสภาวะแวดล้อมภายนอกองค์กร

(๒) ผลผลิตระดับปฏิบัติการ (Operation output) เป็นการประเมินผลโดยพิจารณาระดับการบรรลุเป้าหมายตามปฏิบัติการ โดยอาจพิจารณาจากผลผลิตต่อหน่วยกำลังคน ระดับการบริการต่อหน่วยเวลา สัดส่วนของต้นทุนและผลตอบแทน คุณภาพของผลผลิต และบริการสาธารณะ ประสิทธิภาพการใช้ทรัพยากรขององค์กร การประหยัดพลังงาน และการรักษาสภาพแวดล้อม

**๒. เกณฑ์ความเสมอภาคและความเป็นธรรมในสังคม**

ประกอบด้วยตัวชี้วัด ๔ ประการ

(๑) การเข้าถึงเน้นความสำคัญในเรื่องโอกาสของประชาชน โดยเฉพาะผู้ด้อยโอกาสในสังคมให้ได้รับบริการสาธารณะ

(๒) การจัดสรรทรัพยากรพิจารณาถึงความเป็นธรรมในการจัดสรรทรัพยากรให้กับประชาชน

(๓) การกระจายผลประโยชน์เน้นความเป็นธรรมในการกระจายผลประโยชน์หรือผลตอบแทนให้แก่สมาชิกในสังคม

(๔) การเสมอภาคเน้นความเป็นธรรมเพื่อให้หลักประกันเรื่องสิทธิและในโอกาสในการได้รับการสำคัญในเรื่องโอกาสของประชาชน โดยเฉพาะผู้ด้อยโอกาสในสังคมให้ได้รับบริการสาธารณะ

**๓. เกณฑ์ความสามารถและคุณภาพในการให้บริการ**

ประกอบด้วยตัวชี้วัด ๔ ประการ

(๑) สมรรถนะของหน่วยงาน เป็นตัวชี้วัดขีดความสามารถในการให้บริการและตอบสนองความต้องการของประชาชนกลุ่มเป้าหมาย

(๒) ความทั่วถึงและเพียงพอ พิจารณาถึงความครอบคลุม ความเพียงพอ และความครบถ้วนของการให้บริการทั้งในด้านกลุ่มเป้าหมายที่รับบริการและระยะเวลาที่ให้บริการ

(๓) ความถี่ในการบริการ เป็นตัวชี้วัดระดับการบริการต่อหน่วยเวลา ว่ามีความสม่ำเสมอต่อการกิจนั้นหรือไม่

(๔) ประสิทธิภาพการให้บริการ เป็นการชี้วัดประสิทธิภาพ ขององค์กรที่มุ่งเน้นการบริการที่รวดเร็วทันเวลา มีการใช้ทรัพยากรที่เหมาะสม ซึ่งในทางปฏิบัติจำเป็นต้องกำหนดมาตรฐานการบริการไว้เป็นแนวทาง

**๔. เกณฑ์ความรับผิดชอบต่อหน่วยงาน**

ประกอบด้วยตัวชี้วัด ๔ ประการ

(๑) กำหนดประเด็นปัญหา เป็นตัวชี้วัดที่แสดงถึงภารกิจของหน่วยงานที่มีต่อสังคม พิจารณาได้จากวิสัยทัศน์ นโยบาย แผนงานของหน่วยงาน

(๒) ความรับผิดชอบต่อสาธารณะ เป็นตัวชี้วัดถึงความรับผิดชอบต่อประชาชนกลุ่มเป้าหมาย

(๓) การให้หลักประกันความเสี่ยง เป็นตัวชี้วัดที่มีความสำคัญ เพื่อให้หลักประกันว่าประชาชนผู้รับบริการจะได้รับความคุ้มครองและหรือการชดเชยจากหน่วยงานหากมีความเสียหายที่เกิดขึ้นจากการปฏิบัติงานของหน่วยงาน

(๔) การยอมรับข้อผิดพลาด เป็นตัวชี้วัด ถึงความรับผิดชอบของผู้บริหารระดับสูง และเจ้าหน้าที่ของหน่วยงานที่ยอมรับต่อสาธารณชนในกรณีเกิดความผิดพลาดในการบริหาร หรือการปฏิบัติงาน

#### ๕. เกณฑ์การตอบสนองความต้องการของประชาชน

ประกอบด้วยตัวชี้วัด ๔ ประการ

(๑) การกำหนดประเด็นปัญหา การกำหนดประเด็นปัญหาที่มาจากประชาชนผู้รับบริการและมีการพิจารณาจัดลำดับความสำคัญ

(๒) การรับฟังความคิดเห็น เป็นตัวชี้วัดที่ระบบพิจารณาถึงความเป็นธรรมในการจัดสรรทรัพยากรให้กับประชาชนผู้รับบริการ

(๓) มาตรการเชิงยุทธศาสตร์ในการแก้ปัญหา เป็นตัวชี้วัด ถึงความพร้อมในการแก้ปัญหาให้กับประชาชนผู้รับบริการ ที่มีทั้งมาตรการระยะสั้นระยะยาว รวมทั้งเปิดกว้างให้สาธารณชนได้รับทราบ และมีส่วนร่วมในการตรวจสอบ

(๔) ความรวดเร็วในการแก้ปัญหา เป็นตัวชี้วัดการตอบสนองในการแก้ไขปัญหา การให้ความสำคัญ และการกำหนดมาตรการแก้ไขปัญหา ด้วยความรวดเร็ว มีประสิทธิภาพ ไม่ละเลยเพิกเฉยต่อปัญหา

#### ๖. เกณฑ์ความพึงพอใจของผู้รับบริการ

ประกอบด้วยตัวชี้วัด ๒ ประการ

(๑) ระดับความพึงพอใจ เป็นตัวชี้วัดความเห็นของประชาชนที่มีต่อหน่วยงานซึ่งเกี่ยวข้องกับคุณภาพการปฏิบัติงาน

(๒) การยอมรับหรือคัดค้าน เป็นตัวชี้วัดระดับการยอมรับมาตรการ นโยบายของหน่วยงานซึ่งพิจารณาจากสัดส่วนการยอมรับหรือคัดค้านเนื่องมาจากผลกระทบของนโยบายของหน่วยงาน

#### ๗. เกณฑ์ผลเสียหายต่อสังคม

ประกอบด้วยตัวชี้วัด ๒ ประการ

(๑) ผลกระทบภายนอก เป็นตัวชี้วัด ว่าหน่วยงานก่อให้เกิดผลกระทบซึ่งสร้างความเสียหายจากการดำเนินงานแก่ประชาชนหรือไม่ โดยอาจวัดขนาดและความถี่จากการเสียหายที่เกิดขึ้น เช่น การก่อสร้างถนนขวางทางน้ำหลากทำให้เกิดปัญหาท่วมใหญ่

(๒) ต้นทุนทางสังคม เป็นตัวชี้วัดผลเสียหายที่สังคมต้องแบกรับภาระ เช่นค่าใช้จ่ายในการฟื้นฟูบูรณะความเสียหายที่เกิดขึ้น

เกณฑ์และตัวชี้วัดผลการดำเนินงานจะเป็นการพิจารณาเกณฑ์รวม (multiple criteria and indicator) และสามารถใช้เป็นกรอบหรือเครื่องมือในการประเมินผลลัพธ์สุดท้ายและผลกระทบในการดำเนินงานในภาพรวม เพื่อใช้เป็นบรรทัดฐานในการเปรียบเทียบผลการดำเนินงานกับระดับการบรรลุผลและการตอบสนองความพึงพอใจของลูกค้าหรือประชากรกลุ่มเป้าหมาย สำหรับค่าตัวแปร (Attributes) อาจแตกต่างกันไปขึ้นอยู่กับลักษณะกิจกรรมการดำเนินงานของหน่วยงาน

### เกณฑ์มาตรฐานและตัวชี้วัดการประเมินผลโครงการ

การประเมินผลโครงการ จำเป็นต้องมีเกณฑ์และตัวชี้วัดเพื่อเป็นเครื่องมือกำหนดกรอบทิศทางในการวิเคราะห์และประเมินผลโครงการ ประกอบด้วยเกณฑ์ที่สำคัญ ๘ เกณฑ์ ด้วยกันคือ

#### **เกณฑ์ความก้าวหน้า (Progress)**

เป็นการพิจารณาเปรียบเทียบผลของการดำเนินกิจกรรมกับเป้าหมายที่กำหนดตามแผน การประเมินความก้าวหน้าที่จะตอบคำถามว่า การดำเนินกิจกรรมตามโครงการสอดคล้องกับวัตถุประสงค์ที่กำหนดให้หรือไม่ เป็นไปตามกรอบเวลาหรือไม่ และประสบกับปัญหาอุปสรรคอะไรบ้าง ประกอบด้วยตัวชี้วัด ๔ ประการ คือ

(๑) ผลผลิตเทียบกับเป้าหมายรวมในช่วงเวลา เป็นการดูสัดส่วนของผลผลิต (out put) ของโครงการว่าบรรลุเป้าหมายมากน้อยเพียงใด อาทิ ความยาวของถนนที่สร้างได้ จำนวนแหล่งน้ำขนาดเล็กเพื่อการเกษตร สัดส่วนปริมาณงานการก่อสร้าง เทียบเป้าหมายรวมในช่วงเวลาที่กำหนด

(๒) จำนวนกิจกรรมที่แล้วเสร็จ เนื่องจากโครงการประกอบด้วยชุดกิจกรรมต่างๆ มากมาย จึงจำเป็นต้องมีตัวชี้วัดความก้าวหน้า โดยพิจารณาจำนวนกิจกรรมและประเภทของกิจกรรมที่ได้ดำเนินการไปแล้ว ทั้งกิจกรรมหลัก กิจกรรมพื้นฐาน กิจกรรมรอง และกิจกรรมเสริม ในช่วงระยะเวลา อาจเป็นสัปดาห์ เดือน ไตรมาส หรือระยะของโครงการ (phase)

(๓) ทรัพยากรที่ใช้ไปในช่วงเวลา เป็นตัวชี้วัดความก้าวหน้าของการใช้ทรัพยากรในโครงการ ซึ่งครอบคลุมด้านงบประมาณโครงการ ได้แก่ งบประมาณที่ใช้ไป งบประมาณที่อยู่ในระหว่างผูกพัน เงินงวด และแผนการใช้จ่ายงบประมาณโครงการ และอัตราการใช้บุคลากรสัมพันธ์กับเวลา ในรูปของ คน-วัน (Man-Day) หรือ คน-เดือน (Man-mont)

(๔) ระยะเวลาที่ใช้ไป เป็นตัวชี้วัดความก้าวหน้าเพื่อดูว่าได้ใช้เวลาไปเท่าใดแล้ว และเหลือระยะเวลาอีกเท่าใดจึงจะครบกำหนดแล้วเสร็จโดยจะสามารถใช้เป็นเกณฑ์ประเมินและควบคุมกิจกรรมให้บรรลุตามเป้าหมายด้านเวลา และเพื่อทราบถึงระยะเวลาที่ต้องใช้จริงเพื่อให้บรรลุเป้าหมาย

#### **เกณฑ์ประสิทธิภาพ (Efficiency)**

การประเมินประสิทธิภาพเป็นการเปรียบเทียบผลลัพธ์ที่ได้ กับทรัพยากรที่ใช้ไปในการดำเนินงาน ทรัพยากรที่ใช้้นอกจากงบประมาณแล้วยังหมายรวมถึงทรัพยากรมนุษย์ ทรัพยากรทางการและเวลาที่ใช้ไปในการดำเนินงาน ประกอบด้วยตัวชี้วัด ๔ ประการ คือ

(๑) สัดส่วนผลผลิตต่อค่าใช้จ่าย เป็นตัวชี้วัดประสิทธิภาพการใช้ทรัพยากรทางการเงินของโครงการเพื่อให้ได้ผลผลิตที่เหมาะสมและคุ้มค่ากับการลงทุน ซึ่งจะช่วยให้เกิดการใช้จ่ายเป็นไปอย่างมีประสิทธิภาพ ลดค่าใช้จ่ายและประหยัดต้นทุนการผลิต

(๒) ผลผลิตต่อกำลังคน เป็นตัวชี้วัดประสิทธิภาพการผลิตต่อบุคลากรหรือเจ้าหน้าที่โครงการ ซึ่งนอกจากจะเป็นตัวชี้ถึงประสิทธิภาพการดำเนินงานแล้ว ยังแสดงถึงสมรรถนะและศักยภาพของทรัพยากรบุคคลในการดำเนินโครงการ และจะเป็นแนวทางในการปรับขนาดกำลังคนที่เหมาะสมในการดำเนินกิจกรรม และการเพิ่มขีดความสามารถของบุคลากรในระยะยาวอีกด้วย

(๓) ผลผลิตต่อหน่วยเวลา เป็นตัวชี้วัดประสิทธิภาพการผลิตในช่วงเวลา อาทิ จำนวนครัวเรือนที่ได้รับการอบรมอาชีพเสริมนอกภาคการเกษตรต่อเดือน จำนวนนักเรียนที่เข้าเรียนต่อตามโครงการขยายโอกาสทางการศึกษาในแต่ละปี จำนวนผู้ประกอบการรายย่อยที่ได้รับการส่งเสริมการลงทุนในแต่ละช่วงไตรมาส

(๔) การประหยัดทรัพยากรการจัดการ เป็นตัวชี้วัดความสามารถของโครงการในการประหยัดทรัพยากรธรรมชาติทางการบริหารจัดการ อาทิ การปรับลดค่าใช้จ่ายที่ไม่จำเป็นในการดำเนินโครงการ ลดขั้นตอนการปฏิบัติซึ่งส่งผลต่อการลดค่าใช้จ่ายของโครงการ การประหยัดพลังงาน และค่าสาธารณูปโภคคิดเป็นร้อยละของค่าใช้จ่ายรวม

### เกณฑ์ประสิทธิผล (Effectiveness)

การประเมินประสิทธิผล เป็นเกณฑ์การพิจารณาระดับการบรรลุวัตถุประสงค์เฉพาะด้าน โดยดูจากผลลัพธ์จากการดำเนินงาน ตลอดจนการเปลี่ยนแปลงของประชากรกลุ่มเป้าหมายตามโครงการประกอบด้วยตัวชี้วัด ๔ ประการ คือ

(๑) ระดับการบรรลุเป้าหมาย เป็นตัวชี้วัดว่าโครงการบรรลุเป้าหมายด้านใดบ้าง และการบรรลุเป้าหมายส่งผลกระทบต่อประชากรเป้าหมายอย่างไร โดยสามารถวัดการเปลี่ยนแปลงในเชิงปริมาณและคุณภาพของประชากรเป้าหมาย อาทิ การบรรลุเป้าหมายทางเศรษฐกิจและสังคม

(๒) ระดับการมีส่วนร่วม เป็นตัวชี้วัดความสำเร็จโดยให้ความสำคัญกับมิติการมีส่วนร่วม โดยสามารถอธิบายความสัมพันธ์เชิงเหตุผลได้ว่าการมีส่วนร่วมของประชาชนส่งผลกระทบต่อระดับความสำเร็จมากน้อยเพียงไร และโครงการจะปรับปรุงส่งเสริมการมีส่วนร่วมได้อย่างไร ระดับการมีส่วนร่วมสามารถวัดได้จากจำนวนประชากร ความถี่ ระดับและกิจกรรม ซึ่งครอบคลุมการร่วมตัดสินใจ วางแผนและติดตามผล

(๓) ระดับความพอใจ เป็นเกณฑ์วัดระดับการยอมรับ โดยพิจารณาจากสัดส่วนของประชากรเป้าหมายที่พึงพอใจกับการบริการของรัฐ สัดส่วนของครัวเรือนที่พอใจการปฏิบัติหน้าที่ของเจ้าหน้าที่โครงการ ระดับความพอใจในมาตรการตามโครงการ

(๔) ความเสี่ยงของโครงการ เป็นตัวชี้วัดประสิทธิผลเพื่อดูว่าโครงการมีความเสี่ยงในการบรรลุเป้าหมายด้านใดด้านหนึ่ง หรือเป้าหมายรวมของโครงการหรือไม่ ซึ่งค่าความเสี่ยงจะประเมินจากการเปลี่ยนแปลงสถานะแวดล้อมของโครงการ ทั้งในด้านเศรษฐกิจ สังคม การเมืองและสิ่งแวดล้อม ทั้งระยะสั้นระยะยาว

### เกณฑ์ผลกระทบ (Impacts)

เป็นการพิจารณาผลกระทบโดยรวมต่อประชาชนกลุ่มเป้าหมาย ชุมชน สังคมและหน่วยงานในภาพรวม เป็นผลกระทบระยะยาว ผลกระทบอาจมีทั้งสิ่งที่มุ่งหวัง และผลกระทบที่ไม่มุ่งหวัง ซึ่งอาจเป็นผลด้านบวกหรือด้านลบก็ได้ ประกอบด้วยตัวชี้วัด ๓ ประการ คือ

(๑) คุณภาพชีวิต เป็นตัวชี้วัดผลกระทบต่อการพัฒนาหรือยกระดับคุณภาพชีวิตของประชากรกลุ่มเป้าหมาย อาทิ รายได้ ความเป็นอยู่ โอกาสทางการศึกษา การมีงานทำ สุขอนามัย สภาพแวดล้อมของครัวเรือนชุมชน โดยสามารถวัดจากสัดส่วนครัวเรือนหรือประชากรที่ได้รับบริการจากโครงการพัฒนาที่ส่งผลกระทบต่อคุณภาพชีวิตที่ดี หรือมาตรฐานการดำรงชีพ

(๒) ทักษะและความเข้าใจ เป็นตัวชี้วัดผลกระทบโดยมุ่งเรื่องทักษะและความเข้าใจของประชากรกลุ่มเป้าหมายที่มีต่อโครงการ โดยสามารถวัดระดับ (Scale) ทั้งเชิงบวกและลบต่อตัวโครงการเอง โดยเฉพาะวัตถุประสงค์ และมาตรการนโยบายผลประโยชน์ของโครงการ ความพึงพอใจในการรับบริการ และทัศนคติต่อผู้บริหารและเจ้าหน้าที่

(๓) การเปลี่ยนแปลงพฤติกรรม เป็นตัวชี้วัดผลกระทบโดยให้ความสำคัญเรื่องการเปลี่ยนแปลงพฤติกรรมของกลุ่มเป้าหมาย โดยเปรียบเทียบระยะก่อนหลังมีโครงการ อาทิ สัดส่วนของครัวเรือนที่ยอมรับเทคโนโลยีการผลิตที่รักษาสิ่งแวดล้อม จำนวนเกษตรกรที่ทำการเกษตรแบบธรรมชาติมากยิ่งขึ้น การปฏิบัติของการใช้เวลายานโดยเคารพกฎจราจรมากขึ้น การออกมาใช้สิทธิเลือกตั้งมากขึ้น และลดพฤติกรรมการซื้อสิทธิขายเสียง การลดพฤติกรรมการประพดมิชอบในการปฏิบัติหน้าที่

#### **เกณฑ์ความสอดคล้อง (Relevance)**

เกณฑ์การประเมินความสอดคล้องมุ่งพิจารณาว่าวัตถุประสงค์ของโครงการว่าสอดคล้องกับความต้องการหรือสามารถแก้ไขปัญหาตามที่กำหนดไว้แต่ต้นหรือไม่ ซึ่งจำเป็นต้องมีการประเมินความต้องการแท้จริง ตลอดจนจะต้องตอบคำถามด้วยว่า แนวทางและกลยุทธ์ที่ใช้ในการดำเนินงาน สอดคล้องกับการแก้ไขปัญหาที่เป็นจริงได้หรือไม่ ประกอบด้วยตัวชี้วัด ๓ ประการ คือ

(๑) ประเด็นปัญหาหลัก ซึ่งพิจารณาจากจำนวนเรื่องหรือประเด็นปัญหาและอุปสรรคที่เกิดขึ้น ทั้งที่ได้รับการแก้ไขแล้วและยังไม่สามารถแก้ไข รวมถึงการจัดลำดับความสำคัญของปัญหาตามความเร่งด่วนตามความรุนแรงของปัญหา

(๒) มาตรการหรือกลยุทธ์ในการแก้ปัญหา เป็นตัวชี้วัดความสอดคล้องกับการแก้ปัญหา ซึ่งเป็นมาตรการทั้งระยะสั้นและระยะยาว โดยสามารถดูได้จากมาตรการที่ผู้บริหารโครงการนำมาใช้ได้ตลอดช่วงระยะเวลาของการดำเนินโครงการ และความสอดคล้องกับปัญหาหลัก

(๓) ความต้องการหรือข้อเรียกร้องของประชากรกลุ่มเป้าหมาย เป็นตัวชี้วัดถึงความต้องการของผู้รับบริการในการแก้ไขปัญหาที่ประสบอยู่ อาทิ คำร้องเรียน ข้อร้องทุกข์ ให้การแก้ไขปัญหาเพื่อสนองตอบประชากรกลุ่มเป้าหมายตามโครงการที่ไม่ได้รับผลประโยชน์จากการดำเนินโครงการ หรือได้รับความเสียหายจากการดำเนินโครงการ ซึ่งจะเป็นตัวชี้วัดความสอดคล้อง ในการดำเนินโครงการและสนองตอบต่อความต้องการของประชากรเป้าหมาย

#### **เกณฑ์ความยั่งยืน (Sustainability)**

เป็นเกณฑ์การพิจารณาที่สืบเนื่องจากความสอดคล้อง โดยพิจารณาระดับความต่อเนื่องของกิจกรรม ว่าสามารถดำเนินต่อไปได้โดยไม่มีค่าใช้จ่ายประมาณจากภายนอกโครงการ ความสามารถในการเลี้ยงตัวเองได้ นอกจากนี้ยังหมายถึงความสามารถในการขยายกิจกรรมไปยังพื้นที่แห่งใหม่ ประกอบด้วยตัวชี้วัด ๓ ประการ คือ

(๑) ความอยู่รอดด้านเศรษฐกิจ (Economic viability) เกี่ยวข้องกับการจัดทรัพยากรทางการเงินของโครงการ อาทิ จำนวนงบประมาณโครงการ แผนการใช้จ่ายงบประมาณ ภาระผูกพัน สัดส่วนค่าใช้จ่ายเทียบกับผลผลิตที่ได้ ปริมาณเงินทุนสำรอง แหล่งสนับสนุนงบประมาณ ปริมาณหรือเงินทุนหมุนเวียน จำนวน และขนาดกองทุนดำเนินโครงการ ซึ่งเป็นตัวบ่งชี้ถึงความอยู่รอดทางเศรษฐกิจของโครงการ

(๒) สมรรถนะด้านสถาบัน (Institutional capacity) เป็นตัวชี้วัดความสามารถของหน่วยงานในการบริหารโครงการ การพัฒนาองค์กรประชาชน การมีส่วนร่วมของหน่วยงานที่เกี่ยวข้อง ระดับการมีส่วนร่วมของประชาชนกลุ่มเป้าหมายในกระบวนการตัดสินใจ การวางแผนและบริหารโครงการ และการปรับปรุงระเบียบและวิธีการปฏิบัติที่เอื้อต่อการดำเนินโครงการ

(๓) ความเป็นไปได้ในการขยายผล เป็นตัวชี้วัดความยั่งยืน โดยพิจารณาจากความสามารถในการพึ่งตนเอง โอกาสและช่องทางในการขยายผลการดำเนินโครงการกรณีโครงการประสบผลสำเร็จด้วยดี ทั้งการขยายผลตามแนวราบ กล่าวคือ การเพิ่มกิจกรรมโครงการ การเพิ่มจำนวนประชากรเป้าหมาย การขยายกำลังการผลิตของโครงการเดิมและขยายผลในแนวตั้ง ได้แก่ การขยายพื้นที่โครงการ การขยายเครือข่ายกิจกรรมโครงการออกไปทั่วภูมิภาคและการยกระดับโครงการเป็นระดับชาติ

### **เกณฑ์ความเป็นธรรม (Equity)**

เป็นเกณฑ์ที่มุ่งให้เกิดความเป็นธรรมในสังคม (Social equity) โดยพิจารณาถึงผลลัพธ์และผลกระทบจากการดำเนินโครงการ โดยยึดหลักการว่าประชากรกลุ่มเป้าหมายจะได้รับหลักประกันเรื่องความเป็นธรรม ความเสมอภาค ความทั่วถึงในการรับบริการ การจัดสรรคุณค่า (Values) และการกระจายผลตอบแทนที่เสมอภาคเท่าเทียมกัน ประกอบด้วยตัวชี้วัด ๓ ประการ คือ

(๑) ความเป็นธรรมระหว่างกลุ่มอาชีพ เป็นตัวชี้วัดความเป็นธรรมโดยให้ความสำคัญทุกกลุ่มย่อยในสังคม อาทิ ความเป็นธรรมในการจัดสรรทรัพยากรแหล่งน้ำแก่กลุ่มเกษตรกรและกลุ่มอาชีพอื่น การจัดหาตำแหน่งให้กับผู้ว่างงานและผู้ถูกเลิกจ้าง มาตรการลดผลกระทบทางสังคม ปัญหาวิกฤติเศรษฐกิจที่จัดให้แก่ประชาชนทุกสาขาอาชีพ

(๒) ความเป็นธรรมระหว่างเพศ เป็นตัวชี้วัดความสำคัญเรื่องความเป็นธรรมระหว่างเพศ ซึ่งเป็นตัวชี้วัดที่มีความสำคัญมากขึ้นในการประเมินโครงการพัฒนา โดยดูว่าการดำเนินโครงการให้ความเสมอภาคระหว่างเพศ หรือมีการเลือกปฏิบัติระหว่างเพศหรือไม่ โดยสามารถพิจารณาเรื่องความเท่าเทียมในโอกาส บทบาทระหว่างหญิง/ชาย การปฏิบัติที่เคารพสิทธิสตรี

(๓) ความเป็นธรรมระหว่างชนรุ่น เป็นตัวชี้วัดที่เน้นความเป็นธรรมระหว่างรุ่น ระหว่างชนรุ่นปัจจุบันและรุ่นอนาคต (Future generation) ซึ่งอาจเกี่ยวข้องกับการจัดสรร และใช้ประโยชน์ทรัพยากรธรรมชาติ การจัดหาพลังงาน โครงการพัฒนาขนาดใหญ่ โครงการที่อาจก่อให้เกิดผลกระทบด้านสิ่งแวดล้อมและผลกระทบด้านสังคม โดยคำนึงถึงชนรุ่นอนาคตซึ่งจะเป็นผู้ได้รับผลกระทบจากการตัดสินใจและการดำเนินโครงการในปัจจุบัน

### **เกณฑ์ความเสียหายของโครงการ (Externalities)**

เป็นเกณฑ์ที่สำคัญในการประเมินโครงการเพื่อเป็นหลักประกันว่า การดำเนินโครงการจะไม่ก่อให้เกิดความเสียหายหรือผลกระทบด้านลบต่อสังคม หรือชุมชน ประกอบด้วยตัวชี้วัด ๓ ประการ คือ

๑) ผลกระทบด้านสิ่งแวดล้อม เป็นตัวชี้วัดความเสียหายด้านสิ่งแวดล้อม ซึ่งเป็นผลจากการดำเนินโครงการ โดยเป็นการวัดและประเมินเปรียบเทียบผลที่เกิดขึ้นจริงกับการศึกษาผลกระทบด้านสิ่งแวดล้อม ในช่วงก่อนทำโครงการ เพื่อให้ผู้ที่เกี่ยวข้องทุกฝ่ายรับผิดชอบและมีการชดเชยความเสียหายจากผลกระทบในลักษณะที่เหมาะสมและเป็นธรรมแก่ผู้เสียหาย เพื่อเป็นหลักประกันความเสี่ยงให้กับสังคม และเป็นมาตรฐานทางจริยธรรมของผู้อนุมัติและผู้ดำเนินโครงการ



(๒) ผลกระทบด้านเศรษฐกิจ เป็นตัวชี้วัดผลกระทบหรือความเสียหายทางด้านเศรษฐกิจที่เกิดจากโครงการพัฒนาของรัฐ ในลักษณะของผลกระทบภายนอก ซึ่งสร้างภาระให้กับประชาชนและชุมชนโดยรอบที่ต้องแบกรับค่าใช้จ่ายเป็นทุนทางสังคม (Social costs) ที่ต้องเสียไป อาทิ พื้นที่ถูกน้ำท่วมเสียหายจากโครงการสร้างเขื่อน

(๓) ผลกระทบด้านสังคมและวัฒนธรรม เป็นตัวชี้วัดความเสียหายที่เกิดขึ้นจากการดำเนินโครงการและส่งผลกระทบต่อด้านสังคมและวัฒนธรรมของชุมชน อาทิ การดำเนินงานที่ก่อให้เกิดการเปลี่ยนแปลง การสูญเสียโครงสร้าง แบบแผนและวิถีการดำเนินชีวิตที่ดี ความเสื่อมของขนบธรรมเนียม วัฒนธรรม ความเชื่อ ความเอื้ออาทร ความร่วมมือและความช่วยเหลือเกื้อกูลของชุมชนดั้งเดิม

เกณฑ์และตัวชี้วัดดังกล่าวข้างต้นสามารถใช้เป็นเครื่องมือในการประเมินโครงการ ซึ่งครอบคลุมมิติด้านเศรษฐกิจ สังคม มิติด้านการบริหารจัดการ มิติด้านทรัพยากร และมิติด้านสิ่งแวดล้อม เกณฑ์และตัวชี้วัดจะเป็นประโยชน์ในการติดตามประเมินผลโครงการในลักษณะที่เป็นพลวัตร ในทุกขั้นตอนของกระบวนการโครงการ เพื่อวัดถึงความสำเร็จและความล้มเหลวของโครงการพัฒนาด้านต่างๆ ซึ่งในทางปฏิบัติจำเป็นต้องนำมาปรับใช้ให้เหมาะสมกับลักษณะโครงการ โดยกำหนดและวัดตัวแปรเฉพาะเพื่อประมวลเป็นตัวชี้วัดรวมของแต่ละโครงการ

\*\*\*\*\*

ภาคผนวก



ประกาศองค์การบริหารส่วนตำบลนามาตา  
เรื่อง การใช้แผนพัฒนาสามปีขององค์การบริหารส่วนตำบลนามาตา  
ระหว่างปี พ.ศ.๒๕๕๕ - พ.ศ.๒๕๕๗

\*\*\*\*\*

อาศัยอำนาจตามความใน หมวด ๑๑ การจัดทำแผนพัฒนา ข้อ ๑๗ (๔) ตามระเบียบกระทรวงมหาดไทย ว่าด้วยการจัดทำแผนพัฒนาขององค์กรปกครองส่วนท้องถิ่น พ.ศ. ๒๕๔๕ ผู้บริหารท้องถิ่นได้เสนอร่างแผนพัฒนาสามปี ต่อสภาองค์การบริหารส่วนตำบลนามาตาพิจารณาให้ความเห็นชอบแล้ว ในการประชุมสภาองค์การบริหารส่วนตำบลนามาตา สมัยสามัญประจำปี ๒๕๕๕ สมัยที่ ๓ ครั้งที่ ๕ วันที่ ๓๓ มิถุนายน ๒๕๕๕ และผู้บริหารได้พิจารณาอนุมัติให้ใช้แผนพัฒนาสามปี ขององค์การบริหารส่วนตำบลนามาตา ระหว่างปี พ.ศ. ๒๕๕๕ - พ.ศ. ๒๕๕๗ จึงประกาศให้ใช้แผนพัฒนาสามปีขององค์การบริหารส่วนตำบลนามาตา ระหว่างปี พ.ศ. ๒๕๕๕ - พ.ศ. ๒๕๕๗

จึงประกาศมาให้ทราบโดยทั่วกัน

ทั้งนี้ตั้งแต่วันที่นี้เป็นต้นไป

ประกาศ ณ วันที่ ๓๐ มิถุนายน พ.ศ.๒๕๕๖

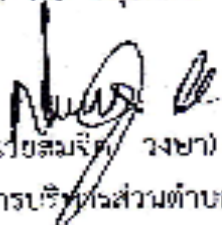
  
(นายสมจิตต์ วงษา)

นายกองค์การบริหารส่วนตำบลนามาตา